泰東日報

創刊 光緒三十四年十一月三日 明治四十一年十一月三日

發行人 柳町晉一　編輯人 李永藩　印刷人 李福緒
社址 大連市飛彈町六十七番地
電話 編輯局二-四五三四 販賣部二-八〇九一 廣告部二-八〇九三

價目
本埠 零售每份五分 每月壹元三角
外埠 每月壹元四角五分 半年八元四角 全年十六元六角 郵費在內
廣告 每行（五號字十三字）一日壹元 指定特別地位加倍 長期另議

對日華關係俟議會終 即進行本格的調整
先集中主力於經濟之合作
佐藤外相之不動對外國策

【東京二十二日本報專電】佐藤外相自就任以來即參酌內外之情勢對於對處非常國際時局之日本外交政策，幾經審愼考慮，茲者外相決意以對華政策爲中心，擬遂行日本不動之對外國策，業已成熟，待議會閉會後，決即調整本格的日華之關係。

即係調整日華關係，爲外相最所關係之問題，自就任以來，曾於貴衆兩院演說一兩次，亦係出自欲專事造成打開今後對華關係之端緒者，以是外相乃留意獲得其適當之時期，此次以兒玉氏爲團長之訪華經濟使節，當往訪上海南京之時，不意竟受滿洲事變以來未有之大歡迎，而展開兩國交涉並非不可能之情勢，因之待兒玉使節歸國後，詳細聽詢其實情，以便以外陸海三相會議爲中心，節々着手考究其具体策，惟外相現擬加入結城藏相及伍堂商相，將三相會議改爲五相會議，已與此兩相進行折衝，並擬命令川越大使歸國，徵詢其意見，然後再授以新對華政策從事實行。

於斯外相似以調整日華關係，而以調整英對美關係，對蘇改善，順次解決太平洋問題乃目標，以擬改善對外關係，祇以目前日華間已認識經濟提攜之必要，因之低減高率國稅問題，亦痛感其必要之時，則議會後之對華策，逆料必將先行集中於經濟合作及解決比較的調整容易之日華懸案，但據川越大使之報告稱，中國側之意見，謂雖謂爲經濟合作，但日華兩國有特殊關係者在，若不除去政治的摩擦，則如借欵，其他經濟之大問題，終難解決云云，此點擬於三相乃至五相會議充分交換意見以決定日政府之對策，蓋佐藤外相以日本外交之重心，置重於調整對華外交結果，則對蘇外交自然除採取消極主義外，別無他途，即係似有已行決定方針之勢，對蘇外交，因據外相之所見，蘇聯對日德防共協定之誤解，豫料欲急行打開日蘇關係，希望似甚薄弱，所以講求一掃其誤解策後，決定暫行靜觀對方動作之態度，該時對於漁業條約問題，國境問題等，仍不怠執行機宜之措置，專事決意以調整日華外交工作，而推進非常時日本之對外政策云。

爲研討王道精神 建設興亞大學
以學問的研究建國精神
細目刻經企畫處檢討中

【新京廿二日本報專電】誇示王道精神宣布於世界，在東洋文化傳統中輝耀文化建設榮譽之滿洲國刻已計劃擬設立研究王道精神蘊奧之大學，以於世界之文化，有所寄與者，以滿洲國以現在官吏養成機關，屬諸大同學院，此次計劃中所擬設立之大學，稱爲興亞大學，以文科大學，按照學問的研究建國精神，俾寄與於人類之精神文化，同時則以養成体察五族協和精神，不問在官在野，悉努力從事於國家發展及王道精神宣布於世界之青年爲目的，關於此大學之內容與細目，刻尚在企畫處檢討之中，大体似以大同學院爲官吏養成機關，此興亞大學則以養成協和會之門士爲目的云。

寫眞即二十一日春丁祀孔、在新京二道街孔子廟、由恭代行禮之張總理及各大臣參議以下多數參列之下、嚴肅舉行（上）參拜之張總理（下）式場全景

東京文理科大學生來連

東京文理科大學小林助教授以下漢文科學生一行，十一名乘廿二日入港之烏拉爾丸來連，一行即赴旅順視察，廿三日乘天津丸赴華北，一週間滯在之後，再視察滿洲各地而後由陸路歸國云，

滿洲國之與各國 國際電話將實現
市橋電電外信課長談

關於滿洲國與諸外國之國際無線電話問題，爲與遞信省爲種種接洽東渡中之電電外信課長市橋良治氏，已乘二十二日入港之烏拉爾丸歸連，同氏在船中語人如次，

滿洲國現在與德、美、法之間，仍按舊東北政權時代之章程以辦理國際電話，故今後擬與之等諸國以及歐美各國，將正式辦理，終必可成惟自何時始尚難斷言，又滿洲國早即想予上海實行通電，乃因種種事情而未果，但在近將來，必有實現可能云云，

再同課長乘今夜列車歸任，

航空觀測支所舉行開所式

昨年來開工中之周水子大連飛行場滑走路並航空觀測所工事頃已工竣，定於二十二日午前十時，在同飛行場舉行工事落成式及觀測支所開所式，關水要塞，前田要港部兩司令官，武部關東局總長，御影池州廳長官，伊藤遞信局長，瓜谷商議會頭等多數出席，式後陸軍機舉行飛行演習，以供一般之觀覽，正午開宴，午後一時散會云，

大橋外次已赴柏林

【莫斯科二十一電】滿洲國外交部次長大橋忠一氏以蘇維埃聯邦各地之視察，已告終了，乃於二十一日午後一時半由莫斯科出發前往柏林云、

張孫兩大臣視察 日本人移民地
已於前晚相偕首途

【新京廿二日電】張外交孫財政兩大臣爲視察正在躍進途上之永豐鎭及北滿各地之日本移民村，各偕從隨行者數名，於廿一日午後六時半，由新京乘亞細亞號北行，該一行於哈爾濱一宿後，擬於今日搭乘飛機，飛赴現地，按國務大臣之視察移民地，此乃最初次，以之可知其對於滿洲國之日本移民之如何關心者矣，故於兩大臣之視察報告，殊爲多大之期待，再者丁實業部大臣原曾豫定亦行加入，祇因疾病，始行停止云、（寫眞即赴佳木斯日本移民村視察之張、孫兩大臣在「亞細亞」展望台上攝影（右）張外交大臣（左）孫財政大臣）

協和會三江省本部 決設立移民部
以便積極的移民工作
協和會中央本部計畫

【新京二十二日本報專電】協和會中央本部，對於與滿鮮移民接觸最多之日系移民，殊重視協和會指導之養成，曾對於移民團，研究其諸工作之中，以是此次中野指導部長等特赴與日系移民團關係最深之三江省協和會本部，對現地情形，經種種調查結果，決即以日系移民工作之一階段，先行於三江省本部，設置移民部，將來再於中央部設置日系移民工作之機關，以着手積極的工作，對此日滿各機關悉予以非常之期待，尤其三江省公署，對於該本部之移民部，特撥給一千元，以補助工作費，故其成果，殊堪期待云、

關稅等重要問題 留待秘密會折衝

【上海廿二日本報專電】十八日招開之中日貿易協會第一回總會，關於促進兩國經濟提攜，僅只極原則的抽象的建議案之決議而已，所視爲問題之上海日本人銀行所有銀行渡問題，關稅低減問題，華北貿易三問題，現尚留待於秘密會時爲之折衝，至此次該使節團一行大体不過聽取中國側之希望與條件而已，餘則似有待該一行歸國後，再爲愼重之考慮云

必日華國交明朗化 而後經濟始克提攜
中日貿易協會所得之結論

【上海二十二日本報專電】十八日所開之中日貿易協會，周作民，兒玉，副會長徐新六三氏，提出共同建議案二項，滿場無異議可決，僅二十分鐘總會即告終，該建議案如下，

一、爲達成本協會之目的與使命，須將協會之組織機構力求完備案，

二、各會員對右案可隨時提示意見，協力協會之發展，

上述二案乃極抽象的，而總會之結論，以目下中日間政治的關係，須努力以舉經濟提攜之實，但本協會爲資政治關係之明朗化，同時進行經濟提攜之具体的調查研究，以待時機之到來，即政治與經濟，乃不可分者，經濟提攜，以國交明朗化與國民感情之融和爲先決問題，今亟擬求之，有如臨渴之掘井，故本協會關於促進今後經濟提攜必要之具体的問題，決進而調查研究，以待實現之時機到來云，

奉省公署開縣技士會議
商五年計劃案

【奉天二十二日電】奉天省公署已將如既報產業五年計畫初年度所需之八十一萬一千元豫算決定，行將着手本格的計劃之實施，二十二，三兩日在同省公署禮堂召集各縣技士，開本年最初縣技士協商會議，提示五年計劃之全貌，同時關於前記豫算之運用，爲種種之協商云，

黑谷少將離滿

前〇〇部隊附陸軍少將黑谷正忠氏，乘廿二日午前出帆之扶桑丸離滿、

丸茂市長 昨離連東渡

大連市長丸茂藤平氏爲視察內地六大都市々政狀況，乘廿二日午前十一時出帆之扶桑丸東渡、

關東局稅制改正 或於二十五日公佈

【東京廿二日本報專電】關東局之稅制改革案，杉村財務課長關於該細目特向中央當局說明，且正在折衝中，此次法制局亦承認其大体原案急於審議，目下將四月一日起州內施行之酒烟草稅，並外貨債特別稅之勅令，或於廿五日公佈之，同時關稅改正，預定在卅一日公佈，關於汽油小麥洋灰各稅，及個人所得稅，由七月一日施行，關於此項勅令公佈，或在四月乃至五月頃，再對稅制改革同時，關於保員之增員，並關東局官制改正，將由二十日赴京之御厨文書課長，與法制局開始折衝云、

齊蒙政部大臣 巡視興安北省
豫定廿五日由海出發

【海拉爾二十二日電】齊蒙政部大臣偕從隨員五名，爲初次巡視興安北省及慰問日滿軍與視察一般情況，定於二十三日午後零時十二分乘車至海，在當地之日程如次，

△廿三日 午後零時十二分來海，下榻於呼倫旅館二時巡視市政公署，六時招待日滿軍官民與記者團等開晚餐會

△廿四日 午前往訪〇〇部隊及各部隊，與領事館等處，午後慰問興安警備軍及陸軍醫院，

△廿五日 視察索倫旗豫定午後八時四十分由海拉爾出發

粵省主席後任 將任吳鐵城氏
吳已奉招急赴南京

【上海二十二日電】廣東省主席黃慕松氏因病急逝，國府對其後任已決定任命現上海市長吳鐵城氏，俟廿三日行政院會議結果，即可正式發表，上海市長後任，雖尙未定，然以國府之軍視都市防衞之須起用軍事專家，再吳鐵城氏廿一日夜接中央招電已急遽赴南京云

上海市長之後任 錢大鈞呼聲最高

【上海二十二日電】如既報吳鐵城上海市長任廣東省主席已見決定，前者自人民戰線派巨頭之一齊檢舉以來，對吳鐵城氏之排擊運動乃熾烈化，吳氏已有不安於任之勢，於是乃對中央秘密運動轉任廣東主席，繼以黃慕松氏之急逝，其希望乃急速實現，而上海市長後任以西安事件時與蔣介石氏共生死之錢大鈞氏呼聲爲最高，同氏之起用殊含有西安事件行賞之意味云、

進攻三姓匪團 刻已被擊潰退
日滿軍警正急追中

【哈爾濱廿二日電】據三姓匪襲事件續報稱，廿日拂曉一時携有輕機鎗十二架之謝文東，李家滿合股匪約七百名之匪團，突如襲擊三姓，往襲中銀分行及元茂店糧棧，福泰恒，商務會，天興火磨等處，天興火磨之倉庫事務所，當被焚燬，幸於中銀分行之倉庫，尙屬安然無事，在留日人即時均避難於該地〇〇隊，斯時日滿軍警聞訊立即出動，激戰約二小時，始將匪團擊退，目下正在急追中，故匪團，損害似有極之勢云，

中銀哈經理 急赴三姓調查

【哈爾濱二十二日電】關於三姓城內匪襲事件，據當地中銀支行之電訊稱，二十日午前一時雖被匪襲，但生命與金庫均毫無異狀，祇因此爲簡單之報告，其詳細尙未判明，故當地支行鈴木總經理及副經理兩氏，爲調查其情況，已於今晨十時三十分，乘飛機急飛，三姓矣，

時論

中英開發海南島與日本（續） （仙）

夫國際關係，總不出利害二字範圍，故其工作目的，不爲趨利，即爲防害，利欲其專於已也，害欲其均於人也，則顧獨以營之，以圖之，尤其英人，對於此點，分析至清，其對華壟斷技術，妙不可階，既乘中日交惡，而攫取華南全部經濟權入於掌握，苟其爲利之所在，則勢力圈內彈丸一島，正可獨資開發，予取予求，豈容弟三者染指，今乃不嫌傷惠，甘願分讓於美法，即此一端，其投資之目標，已可思過半，請再証以該島之位置，及其在經濟上與軍事上之價值，當更恍然於吾言之非謬矣，

海南島即瓊州全島之俗稱，孤懸海外，北隔海峽與雷州半島相對，收入中國版圖最早，且始終未與外人發生關係，漢時即列爲郡縣，東部爲珠崖郡，西部爲儋耳郡，有五指山脈，隆起於島之中部，蜿蜒疊複，地勢高峻，深澗幽險，林箐深密，皆土著黎種人之窟穴，漢族人則居於四周沿海低平之地，無敢深入其內者，唐宋以來，時聞土夷（即黎人）負固不服，或屢屢出境侵擾，自前清光緒十五六年（西元一八八九—一八九〇）間，經名將馮子材深入窮勦，開成十字路，黎人失險，不復能爲大患矣，是爲該島過去史略，現在隸於廣東省，爲瓊崖兩縣之治地，

瓊山縣，位於島之北部，瀕南渡江之下游，城北十里南渡江入海處，即海口所商埠，港內水淺而路窄，大輪不能入口，須泊於五六里外之海中，以民船轉用，而以港口向北之故，北風時時作惡，船舶不能下椗，實一極不適用之港灣，加以全島以氣候炎熱，癘瘴流行，腹地黎人，尙度其原始生活，土瘠物薄，民窮俗瘉，在經濟上，實無若何開發之價值，不然，以吝格魯撒遜民族之勇於開拓，精於貨殖，凡日月所照，無不有其梯航之跡，豈獨於此海近一島，而不見輿薪，遲遲至今，始人棄而我取哉，

島之南部爲崖縣轄地，東南隅有港曰榆林，口外群山擁簇，環拱對抱，水道狹曲，港寬而水深，可容巨艦十餘，實一最良之天然軍港，往年日俄之役，俄之波羅的海艦隊東來時，曾寄泊於此，其形勝可想，港外東南海中，羅列西沙群島，舊稱七洲洋，西名譯爲巴拉爾群島，大小凡十餘，位於極南者曰特里屯島，地當香港與新嘉坡航線之衝，與榆林港勢成犄角，西沙群島之東北，汕頭直南海中，則爲東沙群島，舊名千里石塘，西名譯爲把拉多斯群島，中國於其上築有無線電收發機，俾與沿海各區如舟山群島等處，互相報告颶風焉，故該島在經濟地位上，雖無甚可取，而由軍事立場言之，則價值十分重要，一旦東方有事，英可借此爲新嘉坡與香港海空兩軍根據地之補充與遮護，法可倚爲廣州灣之左翼，而屏蔽安南，美則可豫爲太平洋彼岸先渡一子，取全局聯絡，使菲島之勢不孤，而免後顧之憂，孰是以觀，則三國投資，與其謂爲共同的經濟援華，倘若謂爲合作的軍事對日，較爲名實相符乎，特此事似乎尙在進行協議，而未達於完全成功，將來中英合資，勢必不能中止，惟美法結果是否加入，猶須待事實証明，但由國際近狀測之，則可能成分，殊非薄弱，蓋英法友誼，既如前述，而日本自國聯退盟，海軍散會，英美即日形接近，益以日本在華北進出，及日德防共協定以來，幾使素抱人種優越感之白種天驕，又各以歐美安定勢力自居者，悉患變態的重性恐日病，同病相憐，事急求伴，自屬恒情，遠之如南洋委任統制問題，近之如中日北海事件，最近如高呼南進政策，皆足直接間接爲促成同謀此島之主因也，

惟有一事，須煩讀者回憶，即清朝光緒之末，東沙群島，曾爲日人所開闢佔領，後經清廷殷懇交涉，始允以若干萬元代價，贖回領土權，則今日日本政府，倘據此經過，而質問優先權，中國政府將何以應之，否則援利益均沾之約，如五國銀行團舊例，而對投資各國，聊開玩笑，恐亦期期而不能答，姑試目以觀厥後，或者更有下文，引人入勝耳，

綏化縣吳宅聘請竹內信大律師爲常年法律顧問

啓者敝宅茲聘請法國法學博士竹內信大律師爲常年法律顧問今後關於敝宅家人財產名譽等項如有以非法手段相侵害者悉由該顧問完全保障之特此聲明

綏化縣太平溝吳宅家長 吳海 啓

竹內信辯護士受任綏化縣吳宅聘爲常年法律顧問事

本辯護士茲承綏化縣太平溝吳宅家長吳海之聘請受任爲常年法律顧問今後關於該宅人員財產名譽等項如有以非法手段相侵害者由本辯護士負完全保障之責特此聲明

竹內信辯護士啓

鳴謝大連東北商行保險部賠欵迅速

逕啓者敝人坐落於康平街七三番地之房一處突於月之四日午前一時許由一棟八間內出火因時值午夜撲救未及致將全棟房屋悉化灰燼宊幸事前曾在大連東北商行保險部大石橋代理店福興和號保有房險三千五百元正肇事之後立即通知該代理復轉拍電話呈報大連總行在案旋蒙東北商行唐經理潤之君蒞場勘驗屬實數額據數賠償毫無難色似此信實之昭著賠償之迅速殊屬遍異凡流非等閒所得望其項背也無怪乎年來該行之營業日趨於發展之途無往不博保戶之歡迎紛紛投保也敝人領欵之餘銘感無似用藉報端聊鳴謝忱並願介紹與各界未保險諸君有以問津焉

大石橋康平街 郭西園敬謝

退股聲明

逕啓者敝號客歲曾於烟台驛合資經營永泰泉昌記燒鍋蒙各方股股賜顧深感盛情今因本號事業紛繁不克兼顧情願將股本如數撤回所有一切貨物舖墊存欠欵項眼目等項均歸永泰泉燒鍋自行清理自此之後該號一切事宜概與敝號無涉恐未週知特此登報聲明

滿烟台驛 永源昌 啓

鋼筆水 「インキ」
ワグナー
（瓦古那）

大連 中央文具店 浪速町五十四番地 電話二六五五五番

恭頌吳看守所長之德政

啓爲本溪縣監獄看守所長吳案氏自蒞職來對於獄中犯人愛之如骨肉憂之人憂樂之人樂故人皆之爲觀音云若該所長者可謂上峰知人善任矣鄙人等已脫囹圄頗蒙該氏垂青無以爲報特登報端以恭頌之

本溪縣看守所犯人 張永生 徐福安 王太吉 仝頌

遺失地照聲明作廢

逕啓者敝人領有珠河縣管元寶鎭南元甲地壹段原有部照兩張一計十五晌一計三十晌共計四十五晌東至賈明德西至何永泰南至張百川北至黃明發照號不詳因在事變時遺失無論落於何人之手概作無效除呈縣補發外特此聲明

珠河縣 佟國有 謹啓

尋子廣告

敬啓者茲爲愚子克興字震寰有時年三十二歲細長身材瘦白面孔脣顎尖㿌自幼習醫於康德二年二月間在撫順義和謙藥局服務不料於三年三月間彼櫃來人謂伊由櫃請假歸家但家中未見蹤影不悉何往遂四覓至今毫無音信爲此愚憂慮成疾無法尋找謹特刊錄報端祈四方親友如知下落請勸促旋里如本人見報亦當念父母懸念之殷望速歸是盼謹此佈伸

鐵嶺南關小廟子胡同一號 王子珍啓

羅總統招請和平會議

加首相已表明支持

動員各智囊探詢各國意向 德國聞訊後則表示有難色

【華盛頓廿二日電】國際政局漸次重大化、故羅斯福大總統、召還駐劄巴黎之向里特大使、聽取報告歐洲政局之現狀、又動員如軍縮特使道威斯氏等智囊團、愼重考慮召開國際和平會議方式、據傳羅氏親自會見英國政界大人物藍希曼商相並加拿大首相金谷氏等、關於和平補强工作、交換意見、又傳金谷首相與羅總統確約、決定在五月英帝加冕典禮後在倫敦所開之英帝國議會時、極力主張支持羅斯福大總統之和平工作、又白里特大使於歸任於巴黎後、並道威斯特使爲出席五月之國際砂糖會議及軍縮幹部會、乘赴歐洲之機會、探詢歐洲各國政府對該平和會議之意向、該二氏已接受羅大總統之委囑、據華盛頓外交界之消息、羅斯福大總統期待確立阻止國際軍備競爭、恒久中立案並經濟通貨安定案等對歐洲政府打開現狀對策之提案、現正在愼重進行準備工作云、

【伯林廿二日電】羅斯福大總統考慮確保國際和平案之情報、傳到德國後、而德國政府側、則表示難色、認爲美國大總統之和平工作案、對歐洲現狀認識、尚爲不滿、伯林政界以爲在歐洲對威爾遜政策、有德意兩國主張之抗爭、同時又有擬維持大戰成果之英法兩國政府之立場、更有蘇聯之世界革命主義此三足鼎立、乃爲歐洲政局之實情、此極動力、決非任何個人或團体所能阻止、故即以羅斯福大總統之聲望、亦決非容易打開此種局面、希特拉總統、關於新羅諸体制已提示建設的對策、依該提案之交涉經過、則國際和平會議之時期、是否成熟、自可判明云、

商船組被迫停止營業

外務省協議對策

命令杉浦總領事急遽歸國 海參崴蘇方橫暴日方重視

【東京廿二日電】關於商船組營業問題及日本海參崴間定期航路問題、業由加慈洛夫斯基部長通告於酒匂公使、廿一日外務省接到公電、即

一、蘇政府對海參崴商船組、本年度不許可營業、

一、關於入海參崴港之日本輪船事務、蘇聯側則由海洋總代理店辦理之、日本諸會社可共同舉一名代表首及其秘書派赴海參崴、此即爲蘇聯側之代理店代表日本船會社利益者、

關於該通告酒匂公使部長喚起注意云、帝國政府對蘇聯側之此種決定、始終不能滿足等語、該結果在海參崴之商船組、事實上已經停業、關於日本輪船入港之事務、已不能執行、外務省對最近蘇聯壓迫日本人、尤其對在海參崴、逮捕拘禁事件、頻發不已、特別重大視、此次決定急速令駐劄於海參崴之杉浦總領事歸國、樹立諸嚴重對策云、

【莫斯科廿二日電】蘇聯政府最近對在海參崴之日本商社、漸採取露骨的壓迫、先日對北日本輪船朝鮮郵船海參崴代理店之商船組支店、以水運人民委員部之決議、已通告其禁止營業、故日本帝國政府、經駐莫斯科大使館、提出嚴重抗議、廿日蘇聯外務人民委員部向日本駐蘇之大使館、發出通告、內中堅持水運人民委員部之現決議同時、並對日本輪船會社自身之代理店則許可設置、通告內容如左、

一、蘇聯政府對水運人民委員部、關於不許可商船組今後營業之決議、則不變更、

一、但航行於日本諸港與海參崴間之船會社、爲遂行其營業目的、則許可在海參崴設立會社自身之代理店、

秩父宮殿下

惠及三等船客

賜與所携帶之菓子 天候恢復風平浪靜

【東京二十二日電】宮內省發表稱、由御召船平安丸松平式部長官發送於松平宮相、十八日夜半以來、波浪稍高、但昨夜天候已回復、海上平穩、兩殿下極健康、本日春季皇靈祭御遙拜、

【平安丸二十二日電】對春季皇靈祭、在碧浪洋上之兩殿下、則作種種遊戲、此日朝、兩殿下午前十時遙拜宮城、在船中於御茶時間特進牡丹餅、兩殿下非常喜悅、御所持之菓子賜食於三等船客、故船客一同對兩殿下、極爲恐懼感激、本船因祭日、故不演電影、

【平安丸廿一日電】橫濱御發航以來天氣不淸、自廿日夜半起已恢復、廿一日海上平穩、特召船平安續航、此日兩殿下、御起床後遙拜宮中之春季皇靈祭、並向天皇陛下發出御祝電、

奧地利政府

肅淸親德派

保安相已被罷免

【維也納二十二日電】奧地利政府、再檢討德奧兩國關係、果然兩論對立、親德派之急先鋒保安相舒狀秋梅爾氏、與舒修尼克首相一黨之自重派間、於過去一月間、屢起爭論、故於廿日午後、秘克拉斯大總統、基於舒修尼克首相之要請、已將保安相罷免、於同時、保安相由首相兼攝、保安次官已任命維也那警視總監史克布烈氏、依此則首相、已肅正閣內異分子、將向奧大利亞之至上主義上邁進云、

開發產業與移民

則依既定方針

東條參謀長歸任談

【東京廿二日電】東條參謀長、關於對滿重要國策、與中央部討議已告終了、故已於廿日午後十時半、由東京驛出發就歸任之途、在車中有如左之談話、

余此次之東上、因已就任參謀長、故關於諸般之對滿政策、已受中央部之指示並與各關係當局、進行充分的討議、然余就任因尚未經十數日、關於種種之問題、尚未研究、故不能表示意見、然關於滿洲之治安、開發產業及派遣大量移民、因無何等不安、對於該等之計劃擬仍依已定之方針進行云云、

東京全市 偽幣氾濫

現正搜查犯人中

【東京廿二日電】四谷區內、自十五日發見使用贋五元紙幣以來、則贋五元紙幣、剗下已氾濫於全市、至廿一日以前、被害者已達四十七件、故各商店、因五元票危險、皆不使用、帝都猶陷於五圓紙幣恐怖症、警視廳目下正活躍逮捕犯人中云、

由於延長會期日數

可定法案運命

現通過兩院者僅十件

【東京廿二日電】於本議會、政府已提出之各種法案、竟達八十三件之多、所餘之會期、僅爲四日、現在已通過兩院者、不過十件而已、尤其衆議院、因各種重要法案輻湊、故審議尚未終了者、有相當之多數、今後依於會期之延日數如何、可明瞭重要法案之成否、於全法案八十三件之內、提出於貴族院十八件、悉數通過貴族院交於衆議院、四十一件尚在審議中、此中含有國民健康保險法案、統制輸出稅法案、改正商法案、製鐵事業法案、帝燃工業會社法案等、之各種重要法案、於一二日內、依衆議院之審議形勢、可左右該諸法案之運命、乃爲決定延長會期之日數之關鍵者、頗堪注目、政府無先關於與豫算案有關係法案、使是非共成立之意向、有注主力、使政黨側亦大体通過修正之傾向、故關於稅法案、輸出統制結案、政府期待修正後、即通過兩院、又政府熱望社會立法、與豫算關係法案相同成立、同民健康保險法案、及農地法案之內保健法案於最近漸有通過修正之曙光結局、依於延長會期、蓋可成立、然農地法案、通過衆議院、頗感困難云、

蘇遮斷國際道路

並非簡單問題

外相在衆議院之答辯

【東京廿二日本報專電】蘇聯之遮斷西伯利亞鐵道方針、爲封鎖滿洲及閉鎖國際通路之重大問題、於二十二日午前、在衆議院豫算總會、對東武氏（政友）所質問外務省之態度、佐藤外相、表明所信如左、

雖聞蘇聯有遮斷鐵道之傳說、然該項非爲漁業條約不成立之結果、蓋與在滿洲國蘇聯人之待遇問題有所關聯、而謀閉鎖鐵道交通亦未可知、然而以國際交通路、爲報復的手段或不至於簡單的遮斷、或容易斷行閉鎖國境者云云、

英國改進陸軍

以優惠辦法招募常備軍 恢復工廠製造軍火能力

【倫敦廿二日電】陸軍大臣古柏、十六日在下院提出陸軍槪算案、計下屆年度陸軍經費共六千三百十二萬鎊、比一九三六年增七百二十三萬九千鎊、此外尚有某種支出一千九百零五萬四千鎊、將從國防公債案下善後基金項內撥付之、古柏聲稱無論何時必須置有效率充足、隨時可調赴任何地方之遠征軍、英軍機械化之步兵一營、與輕坦克車兵兩聯隊組成之新式鐵甲車、近已製成、本年可分配各隊應用、陸軍當局對于新式輕坦克車甚爲滿意、但中等坦克車與重坦克車之地位、則尚未若是美滿、惟刻在研究中、砲隊之機械化、今年底當可完成、近年軍備經費不多、以致歐戰結束時英國工廠所有製造軍火之偉大能力、今幾已不復存在、故現有從頭恢復此種能力之必要、陸軍全部器械重行供給之工作、在短期內、已有大進步、一二年內此項工作可望告成、領土軍之招募、極爲順利、今更有起色、至于常備軍之招募、顯有遜色、因國人喜服役於海軍、及空軍也、故現擬採行種種優惠辦法、以鼓勵報効陸軍者、如對於退位者設立新訓練集中地、及廢除印政府得將駐印英兵增多役期一年之制度等是也、

英法將發宣言

承認比中立

故比國將恢復大戰前之狀態

【倫敦廿二日電】比利時皇帝烈婁德三世於二十二日、已赴倫敦、關於中立化案、與英國政府首腦、進行會談、確聞於事前、英法兩國政府、愼重協議之結果、於最近發表共同宣言、確認比利時政府之中立、解除聯盟規約第十六條關於軍事的制限之義務、依該宣言則比利時政府、於事實上、已得歸復大戰前之中立狀態云、

航空中央研究機關

本年可實現

作綜合的研究與實驗 指導製造民間飛行機

【東京廿二日電】先是由陸海軍兩省及遞信省間、關於民間航空之發達並由於整備航空兵力之見地、已在考究對策中、決定以此爲根本的指導研究機關新設一綜合航空中央研究機關、最近可得其具体案、俟議會閉幕後、由三省間關於新設機關之構想目標、運用等々諸重要項目、愼重協議後、急謀具体化、預定於本年內實現、該機關爲使航空機性能一般的向上計、作綜合的研究與實驗、又以養成航空技術員及民間航空機製造指導等爲主要之目標、而該新機關雖見設立、但因陸軍航技術研究機關、海軍航空廠、帝大航空研究所、乃民間會社之研究部、於原則上與現在相同、故仍存續、與該新機關並行作種種性能之特色的研究、又中央機關之構成設備等大体如左、

一、同機關、乃係現存之航空研究諸機關外另外新設關於航空基礎的學理移於實際生產之諸過程的重要部分、即關於航空機材、特殊飛行機、發動機、計器、燃料、航空氣象、航空醫學等作根本的研究與實驗、並作製作之指導、

一、同機關、關於現在第一研究機關所不能勝任之特殊大風洞、大實驗水槽、實際用飛行場等、均須設備、又其他關於研究航空實驗所需要之諸設備亦一切設備、

英擴軍聲中之世界軍備（五）

文勳譯

△小協約國

在小協國中、最少羅馬尼亞和捷克兩國、其軍力不足以保其疆土、因此羅馬尼亞實行嚴格的强迫兵役、現有受過訓練的兵士十五萬人、但其戰鬥力頗可疑、捷克擁有精兵二十萬人、不過合此兵力、亦不足當俄德之一擊、

南斯拉夫有訓練純熟、器械精良的常備軍十二萬五千人、員下動員令后、可有五十萬人動員、空軍方面比較充足、有飛機八百架、其中有五百架是第一線的、

△法國

法國爲防德起見、大事擴軍、每一個男子、皆在政府徵軍之列、服兵役的期限共二十八年、第一年須入伍、此後三年政府呼喚須立刻即到、以後的十六年爲第一線的後備軍、最後八年爲第二線的後備軍、在數量上、法國的軍隊超過其假想的敵人、在國內受過訓練的軍隊有四十五萬人、在各殖民地中有二十一萬五千人、大部分是當地的土人、軍官則是法人、法國實力的缺點即在此、若無殖民地的兵士、總動員即不可能、法國與各殖民地爲取得聯絡起見、設有六萬人的精良海軍、法國對於海軍的需要、是基本的速度加上最大的防禦力、如巡洋艦、驅逐艦及潛水艇、佔海軍總噸數的半數以上、現已建成者、計主力艦九艘、航空母艦一艘、驅逐艦六十艘、潛水艇七十二艘、共五零二、零零零噸、正在建築或將完成者共二零二、零零零噸、計新主力艦四艘、巡洋艦五艘、驅逐艦二十艘、潛水艇十七艘、

法國空軍的設備是第一流的、空軍人員共四萬五千人、第一線飛機共一千八百架、第二線飛機六百架、作教練用的七百架、還有其他雜項的飛機、

△德國

德國軍隊的大數據德國自己和德國以外人士的估計、其間相去甚多、自卅五萬人到八百萬人、最高和最低的估計全不正確、軍事專家知道軍隊的組成絕非短時間之事、故估計的數字較低、但承認在總動員時是很有伸縮的、

德國强迫軍役的年限從十八歲到四十五歲、一九三六年八月二十四日政府下令入伍的年限從一年增至二年、據軍事專家估計、此舉可使一百萬靑年人加入軍隊、原有的職業軍隊已達三十萬人、除此一百三十萬人以外、還要加上國社黨的半軍事組織、共六十七萬五千人、動員時此六十餘萬人中有多少眞能作戰、即德國的高級軍官亦不知道、

德國的海軍計戰艦七艘、航空母艦一艘、巡洋艦六艘、驅逐艦十九艘、潛水艇三十艘、共計一八零、零零零噸、水兵共四萬人、現正建築或將完成者、計戰艦二艘、巡洋艦三艘、潛水艇十七艘、驅逐艦十六艘、共一零零、零零零噸、須水手及技術人員二萬人、

德國到底有多少空軍、是一個大謎、最低的估計、謂德國有飛機三千架、最低限度有一半是第一線飛機、較高的估計、謂德有飛機四千架、駕駛人員四萬人、地上和地下的飛機場共三百、其他的估計、與此相差不多、總之、假使德國現在是一個第一流航空軍國家、以德人的天才、不久必躍至第一位、現在盛傳德國每月可出飛機三百架、

△英國

英國在國內的常備軍共十四萬四千人、殖民地及土地人的軍隊三千人、後備軍十二萬二千人、輔助後備軍二萬六千人、民軍一千二百人、屬地軍隊十八萬五千人、印度駐軍五萬八千人、總計爲五十四萬人、英國的海軍居世界首位、現有水兵九萬人、主力艦十五艘、航空母艦六艘、巡洋艦四十八艘、小艇及驅逐艦一百六十三艘、潛水艇五十二艘、共計一、一六一、零零零噸、現正建築將完成者一零五、零零零噸、包括主艦一艘、巡洋艦七艘、小艇二艘、驅逐艦八艘、潛水艇五艘、英國鑒於德國空軍在技術上和數量上的進步、非常驚訝、所以奮起直追、組成一百二十九個第一線的空軍隊、共有飛機一千七百五十架、足以保障最低限度的安全、另據非官的估計、英有第一線飛機一千五百架、第二線飛機一千架、第三線後備飛機五百架、共計三千五百架、空軍人員在一九三七年可達四萬五千人、

三九年在紐約舉行

世界博覽會

美國投資一萬二千萬元 柬請世界五十九國參加

【紐約航訊】美國計劃於一九三九年在紐約舉行世界空前之大博覽會、定於一九三九年四月三十日開幕、用以慶祝華盛頓第一次就任美國總統之一百五十年紀念、並展覽在此期間美國及世界在科學・藝術・教育・生產等上之進步、該項博覽會刻在開始積極籌備中、已有若干建築簽訂合同、羅斯福總統已向世界五十九國發出請柬、請其參加、雖然該會開幕日期距今尚有二年、但已有三十七國表示願意參加、預計美國關於此事之投資、將達一萬萬二千五百萬金元、其所占地面、計達一千二百一十六英畝、預計每日至多可容納八十萬人、據統計家估計、在開會期間觀衆所消費之金錢、將不下十萬萬金元、世界貿易亦將蒙其利焉、估計該會直接僱用之人員約三萬五千人、間接僱用者約十五萬人、該會主席華倫爲國際間馳名之商業領袖、美國商業、金融、工業、建築、藝術、繪畫、各界對彼頗效馳驅、並計劃建築一百二十層帝國大樓一座、及橫跨哈德森河及著名荷蘭隨道大橋一座、後者估計將需六千萬金元、會中除世界各著名製造、出產外、並有一切娛樂、電影、戲院之設備、應有盡有、美人計劃使此項世界博覽會打破一切紀錄云、

陰曆二月初九日起映四天

新世界有聲電影院

▶電影界花絮陳列處！
▶銀色海形形色色展覽會！

上海明星公司出品 有聲京話對白

▶黃金與愛情的交響曲◎女性與虛榮的雙重奏◀
▶蠶絲自縛重重繭◎情濫方知入世難◀

低徊欲絕的流浪漢！
多情善愁的小家女！
艷麗絕世的女明星！
媚蕩入骨的名歌女！
獵艷奪愛的風流子！
狠毒如狼的害群馬！
交織成一首實現的！
春之花！！

春之花 新的題材 新的技術 新的歌曲 新的畫面 新新新 唯有明星影片公司有此巨片

主演 高占非 嚴月閒 孫敏 王獻齋 黃耐霜
演 朱秋痕 謝雲卿 尤光照

盡情暴露了人情的醜惡 也展示了人世善的一角 樂曲！情節！動作！都是太平世界的反映畫

下期准映劫後桃花 蝴蝶主演

循環接映何時來！包管看全

隨票奉贈春之花片中歌曲兩只

經濟

人造絲因環境良上騰
存風振大豆價提
豆餅呈強豆油堅穩高粱平平
倫敦孟買均疲匯兌各地不齊

(大條)倫敦現市期市均爲二十片十六分九落十六分三，紐約休市，加拿大定期三月四十四仙九十，五月四十四仙八十，七月四十四仙七十五，九月四十四仙六十，孟買五十二盧比十六分十三落十六分七，

(匯兌)英美四弗八十八仙五十七不變，美日二十八弗五十三仙不變，中美二十九弗八十五仙落八分一，神戶日美賣二十八弗二分一，買二十八弗十六分九，

(標金)放盤小價一一五五元三角，大價收盤一一五五元六角，

(特產)大豆現市七七七〇，安二百六十一車，普通放盤七五七〇，收盤七五八〇，安三十一車，期市三月末價七七三〇，小價七七〇〇，四月末大價七七九〇，小價七七四〇，五月末大價七八六〇，小價七八二〇，六月末大價七九二〇，小價七八七〇，七月末大價七九六〇，小價六九二〇，安二百三十二車，豆餅現市放盤二二九〇，收盤二三〇五安三萬五千片，期市四月近大價二三一〇，小價二二九〇，五月近大價二三二五，小價二三〇〇，六月近大價二三三〇，小價二三一〇，安五萬四千片，豆油現市二五〇五安一千箱，期市五月近二四九五，安一千箱，高粱現市五〇〇〇，安二車，期市三月末大價五一〇〇，小價五〇八〇，四月末大價五一六〇，小價五一二〇，五月末大價五一七〇，小價五一四〇，六月末大價五二三〇，小價五一六〇，七月末大價五二四〇，小價五一九〇，安六十五車，

(人絹)大阪漲二元，福井，東京漲一元，本埠亦漲一元，買風較盛，綏期天橋三月廿五日八一五〇安二十箱，同八二〇〇安二十箱，同八二二五安二十箱，同八二五〇安三十箱，同四月廿五日八二五〇，安三十箱，總計一百二十箱，

州內果樹園業者 對於東亞生果
以八項理由反對斯案
代表者向州長官陳情

爲增進關東州三千戶果樹園當業者之福祉計，關於設立東亞生果株式會社，早已着手在關東州廳立案中，最近似已告脫稿模樣，對於計畫當業者間多有抱不安之念者，結果反對設立之聲漸高，就中當業者中樞地之金州，業於上月十八日率先招同業，對於該會社之設立，加以慎重之考究，當即舉辻野，相馬，岩間，本丸，爲織本諸氏外滿人側五名合計十名之委員，以當其衝，各委員於斯月之廿六日，於金州商務會樓下開委員會，結果對於該會社之設立趣旨，雖固可共鳴贊同，但就實際問題立場上考慮則不免有種種困難問題在焉，當業者不安之處特多，雖難以全然表示贊成，然而對於當局之意，則甚諒之，決定附以二三適當條件然後始能贊同，後即將此決議附議於三月四日所開之當業者總會，全會一致對於委員會案加以擯斥，其理由該會社之設立，須加許多考慮今遽難與以贊同，且態度相當強硬，於是委員等先至別室經凝議後，即告以速袂辭職之意旋即散會，該業者中金州方面除向武部關東局事務總長，御影池州廳長官懇陳反對意見外同時舉辻野，岩間，相馬，三氏滿人側賈，姜，張三氏共六名爲實行委員於本月七日往關東州廳訪御影池長官，報告同業者協議經過，陳述左記八項之反對意見，以求當局之諒解

一、關於設立會社之計劃採取嚴秘主義，爲釀成當業者不安之主要原因，

一、小農園經營者較大農園經營者爲多數，故其生產量亦多，但不徵求小經營者之意見不以多數經營者之意見爲基調其出發點既已誤謬，

一、會社爲百萬元之股份組織，因同業者無負担股份之實力故不能副當業者救濟之精神

一、各地產蘋果，依各地方色彩以保其聲價，若歸合同統制，產品出處不明，則生產上易陷於放縱，

一、委託會社販賣，當業者不能得利，

一、收買價格與特價失其平衡，則不能保持均衡，

一、會社自身集八百萬貫餘之蘋果，以現在當業者三千人之手所行之事務，由會社經手辦理則不能期於萬全，

且安永乙吉氏對於該問題，訪金州民政署長，提個人意見，以求其諒解，其要旨爲該會社之設立，雖係當局者所立案，而當業者則採反對之意向，故該問題可以二三年間爲準備時期，以觀其推移，然後再行決定最後步驟，並不爲晚云云，

滿洲國本年一月份
對外貿易趨勢
總計一億三千餘萬
出超二千八十八萬餘

【新京廿二日電】據財政部發表，本年一月中滿洲國對外貿易如次(單位圓)

輸出	七七、〇三〇、八五七
輸入	五六、一五〇、五五四
合計	一三三、一八一、四一一
出超	二〇、八八〇、三〇三

與去年同期比較，輸出增加一四、四四三、六八八元，輸入增加一三、五五三、五九三元，出超亦增加二、八九〇、一一五元，輸出之激增，大豆去去二三、五二六、二五七，金額三四、六九七、一九四圓，增加約一千萬元，主要商品別輸出入額如左，

△輸出	(一月)	(去年同期)
大豆	三四、六九七、一九四	二三、五二六、二五七
豆餅	六、七五九、八九一	五、七六四、四一〇
石炭	三、三八二、四八四	三、一三一、三一七
豆油	二、八〇五、二七三	四、四四〇、一六二
落花生	二、二九八、七三一	二、一六三、八七四
大豆以外之豆類	一、八三五、六四七	二、〇〇四、五一一
蘇子	一、七九二、四七八	二、三三四、一二三
柞蠶絲	一、〇五七、三六一	五〇一、二〇六
鐵鋼及其製品	一、一五四、二〇九	三一五、五二〇
硫安	一、一一三、六二六	八五二、七七八
粟	一、〇四七、一〇三	二、四一三、八七八

(未完)

日商各紗廠錠數遞增
津將成紡織都市
五工廠即將着手建設
一年後錠數可達今日之四倍

【天津廿二日本報專電】日本紡績界近年來發展驚人，以因世界市場銷路旺盛，獲利頗豐，遂以其餘資力謀在華北擴展銷路，去年十二月除唐山外，本市之紡織工場，有日人獨營者四，華人經營者三，總生產能力不過二十三萬五千一百錠，織機總計不過一千六百架，殆至本年，華商恒源，北洋兩場開始增設三萬錠，公大第六，第七，亦着擬增設計劃，尤其自四月起，裕豐紡織工場，擁有十萬錠之紡機，即將開始營業，並預定由該月起再着手建設有紡機五千萬錠，織機兩千之第二工場，最遲至本年十月即可開工，其次上海紡織工場亦由四月建築工場，十月下旬竣工，十一月開工，此外福島紡織會社，吳羽紡織會社，亦決定分別在年內開工，僅就上述各工場，連增新設設者合計在內，總數達四十萬錠，又最近決向華北發展，即將着手建設準備，惟態度與地址尚未決定者，有大日本，倉敷，內外，岸和田，和歌山五大工場，其內容大体如下，

大日本紡織工場，資本金一千萬元，紡織十五萬錠，織機三千，地址八里台

倉敷紡織工場，資本金五百萬元，紡機十萬錠，織機一千，地址白河〇流

內外棉紡，資本金五百萬元，紡機三萬錠，織機無，地址英界，

岸和田紡織工場，資本金五百萬元，紡機十萬錠，織機一千二百，地址南〇〇，

和歌山紡織工場，資本五百萬元，紡機五萬錠，織機一千，地址南〇〇，

以上五場，現雖未見具体決定，但料短期內將着手建設，一切計劃，總錠數約八十三萬錠，以上各工場之本年度第一期至明年底乃至後年秋第二，三期計畫完成時，僅日人工場，其總數將達一百四十萬，斯時總錠數爲現今之四倍，天津不啻爲一紡織都市云，

錢鈔信託解散
昨已開最後股東總會

因去年九月末錢鈔市場閉鎖，以失其營業目的決定解散之大連取引所錢鈔信託株式會社，以專務取締役瓜谷長造氏爲代表清算人，於會社解散之同時，着手於清算事務，其間於同年十二月十七日開清算第一回股東總會，承認事務報告，由翌十八日開始分配殘餘財產，昭和十二年二月十八日完了，第二回殘餘財產分配已於十八日完了，由十九日午後二時開最終股東總會，代表清算人瓜谷長造氏以下相生，揚井，張，劉各清算人及首藤，安國監查役等出席之下，協議清算事務，萬端均已終了，至此一十餘年與豆信同爲大連著名歷史之錢鈔信託，名實均已解散，

關東州商工會議所令(續)

第二十條　第十三條第二號之議員，地區內之重要商工業，一業爲三人以內，對於前項之重要商工業之種目，及其各業之議員人數，由大使定之，第一項之議員須具有第十五條第一項第一號之條件者，該當第十六條或第十八條各號之一者，不得爲第一項之議員，

於前四項所規定者外，關於第一項議員選定，依定款所定，

第二十一條　議員之會社，須依大使所定而定其代表者，前項之代表者，爲會社之執行業務之社員或職員，或已登記之支配人，須爲帝國臣民，一人於同一商工會議所，不得爲二個以上之會社代表者，

第二十二條　爲左之各號之一者，不得爲前條之代表者，

(一)該當第十六條或第十八條各號之一者，

(二)同一商工會議所之議員者，

(三)第十三條第一號之議員之選舉權及被選舉權停止中者，

第二十三條　議員爲名譽制

第二十四條　第十三條第一號及第二號議員之任期爲三年，前項之期間，由第十三條第一號之議員之總選舉之第一日起計算，補缺議員在其前任者之餘任期中在任，

第廿五條　第十三條第一號之議員，至無被選舉權者，即失其職，但失關於納稅條件時，不在此限，

第十三條第一號之議員，停止選舉權及被選舉權者亦與前項同，

第二十六條　左錄事項須經議員總會議決，

(一)變更定款

(二)經費豫算及賦課徵收方法

(三)事業報告及承認收支決算

(四)借款

(五)顧問選任及解任

(六)議員或職員之解任

(七)賦課過怠金

(八)第十三條第一號之議員

(九)選舉權及被選舉權之停止，

(十)商工會議所之解散

(十一)其他重要事項

前項第一號，第二號，第四號及第九號所揭事項之決議，須受大使之認可，但須以其年度內之收入償還之，關於一時之借款，不在此限，

第二十七條　議員總會由會頭招集，議員總會議長之會頭，會頭若有事時，以副會頭充之，會頭與副會頭均有事時，由出席議員互選而定議長，議員總會，議員出席未至三分之一以下時，不得開會，

議員總會之議決，依出席議員之過半數定之，可否同數時，由議長決之，

(未完)

商況電訊
(三月廿二日前場)

倫敦銀塊	二〇片一六分九
同期市	二〇片一六分九
孟買銀塊	五二盧比一六分一三
美日匯兌	二八弗五三
美中匯兌	二九弗八五
英美匯兌	四、八八仙五分七
英日匯兌	一志二片六四分一
英中匯兌	一志二片三二分一三
英法匯兌	一〇六弗四分三
斯切爾股票	一一七弗〇分一
阿那克答股票	六三弗二分一

▲美棉換算(落二〇錢)

市	
現	一四仙五五
三月	一三仙九五
五月	一三仙八五
七月	一三仙三〇
十月	一三仙一八
十二月	一三仙一八
一月	一三仙一八

▲印度換算(落八五錢)

步勞其	二四〇盧比

本埠特產

▲大豆

	現市	高	三月	高	四月	高	五月	高	六月	高	七月	高
	七、七七	七、七九	七、七〇	七、七三	七、七四	七、七九	七、八三	七、八六	七、八八	七、九二	七、九二	七、九六
	七、七七	七、七六	七、七一	七、七〇	七、七八	七、七四	七、八四	七、八二	七、八九	七、八七	七、九四	七、九二

▲豆餅

	現市	四月	五月	六月
	二、二九	二、二九	二、三〇	二、三一
	二、三〇	二、三一	二、三五	二、三三

▲豆油

	五月
	二四、九五
	二四、九五

▲高粱

	現市	三月	四月	五月	六月	七月
	五、〇〇	五、一〇	五、一六	五、一七	五、二三	五、二四
	五、〇〇	五、〇九	五、一三	五、一四	五、一六	五、二〇

▲三等大豆 現市	七、五七	七、五九
▲大連麥粉市中發價 三麥	四、一五	
資船	四、三二	

▲大連人絹

現市	
延取引 三月廿五日限 天橋	八、二五〇
	八、二〇〇
	八、二五〇
四月廿五日限 天橋	八、二五〇
安數	漲一二〇箱

▲支加哥小麥

現市	一弗三八仙八分三
本期	一弗二四仙四分一
遠期	一弗二二仙八分三

▲歐母拉奔哥爾

	二二九盧比
	一九二盧比

商品市場

▲大阪期米

放盤	
現	三二、九〇
中	三三、〇八
期	三三、六〇

	收盤 現	收盤 中	收盤 期
▲大阪期米	三二、九六	三三、二〇	三三、六九

	放盤 現	放盤 中	放盤 期	收盤 現	收盤 中	收盤 期
▲東京期米	三三、二〇	三三、五五	三三、九六	三三、三〇	三三、七四	三四、一五
▲仁川期米	三一、八一	三一、七五	三一、七七	[illegible]	[illegible]	[illegible]

▲大阪三品

三月	四月	五月	六月	七月	八月	九月
二六、二七	二六、一九	二六、一三	[illegible]	[illegible]	[illegible]	[illegible]
二六、三〇	二六、三三	二六、三五	[illegible]	[illegible]	[illegible]	[illegible]

▲大阪棉花

三月	四月	五月	六月	七月	八月	九月
七九、一五	七九、九五	八〇、四五	八〇、六〇	八一、〇五	八一、九五	八一、九五
[illegible]	[illegible]	[illegible]	[illegible]	[illegible]	[illegible]	[illegible]

	三月	四月	五月	六月	七月
▲大阪人絹	八二、二	[illegible]	[illegible]	[illegible]	[illegible]
▲東京人絹	八三、五	八四、六	八四、七	八四、八	八五、〇
▲福井人絹	八三、三	八四、六	八五、五	八五、〇	八五、九

	現市	本期	遠期
▲橫濱生絲	九四五	九四九	八八七
▲東京棉絲		二六、四六	二六、六八

▲神戶豆餅

三月	四月	五月	六月	七月
五、二五	五、二五	五、二六	五、三五	五、三五
五、二六	五、二五	五、二六	五、三二	五、三五

▲神戶匯兌

日美 賣	日美 買	日英 賣	日英 買
二八弗二分一	二八弗一六分九	一志二片三二分	一志二片三〇分

	東新取組
▲東京短期	二四四

現市 賣買數　四二三七　九〇五　八八三　枚店店

本埠特產(三月廿二日後場)

▲大豆

	現市	三月高	三月	四月高	四月	五月高	五月	六月高	六月	七月高	七月
	七、七六	七、七八	七、七二	七、七八	七、七八	七、八五	七、八九	七、八九	七、八九	七、九三	七、九三
	七、七〇	七、六九	七、六七	七、六七	七、七六	七、七〇	七、八六	七、八一	七、八五	八、八五	七、八五

▲豆餅

現市	四月	五月	六月
二、三〇	二、三〇	二、三一	二、三三
二、三〇	二、三〇	二、三〇	二、三三

▲豆油

現市	五月
二五、〇〇	二五、〇〇
二四、九六	二五、〇〇

▲高粱

現	四月	五月	六月	七月	八月
五、〇〇	五、一六	五、一三	五、一六	五、二二	五、二二
五、〇〇	五、一六	五、一三	五、一五	五、一六	五、二二

特產發送

	大豆	高粱	豆餅	雜穀
▲開原發	三車	一車	三車	一車
▲公主嶺發	三車	一車	二車	一車
▲四平街發	三車	四車	一車	八車
▲大連着	五車	一車	二四車	一車

滿洲行市

	本期	遠期
▲大連股票	一六、七 一七、五	一六、九 一七、九
▲同短期	一六、六	一七、九

	新品	東新	新高	日產	鐵
	[illegible]	[illegible]	[illegible]	[illegible]	[illegible]

	四月	五月
▲哈爾濱大豆	七、〇六 五、九九	六、九〇 五、九九
▲哈爾濱小麥	四、〇四	四、四七
▲新京大豆	四、一〇	四、一〇
▲新京高粱	四、一〇	四、一〇

▲大阪期米	放盤 現	放盤 中	放盤 期	收盤 現	收盤 中	收盤 期
	三二、九六	三三、二〇	三三、七二	三三、九二	三三、三九	三三、七一

	放盤 現	放盤 中	放盤 期	收盤 現	收盤 中	收盤 期
▲東京期米	三三、六六	三三、七五	三四、一六	三三、三四	三三、七七	三四、一五
▲仁川期米	三一、四〇	三一、七七	三一、八八			

▲神戶豆餅

三月	四月	五月	六月	七月
五、三〇	五、三〇	五、三三	五、三六	五、三九
五、三〇	五、三〇	五、三三	五、三六	五、三九

▲大阪三品

三月	四月	五月	六月	七月	八月	九月
二六、六九	二六、六九	二六、六〇	二六、六二	二六、五二	二六、四八	二六、五二
二六、六八	二六、七二	二六、七四	二六、五五	二六、四六	二六、四四	二六、四六

▲大阪棉花

四月	五月	六月	七月	八月	九月
八〇、〇〇	八〇、七〇	八一、四五	八二、三〇	八二、五〇	八二、八〇
八〇、二〇	八〇、六〇	八一、三五	八二、一〇	八二、二〇	八二、六〇

▲東京綿絲

本期	遠期
二七、〇〇	二六、七一
二七、二一	二六、六〇

	三月	四月	五月	六月	七月
▲大阪人絹	八三、五 八四、四	八四、七 八四、七	八五、一 八五、〇	八五、五 八五、〇	八五、五 八五、四
▲東京人絹	八二、〇 八三、〇	八六、二 八七、〇	八六、九 八六、九	八六、八 八七、〇	八四、四 八七、二
▲福井人絹	八四、四	八五、一	八五、〇	八五、二	八五、五

	現市	本期
▲橫濱生絲	八五五	九五五
▲天橋牌	八九一	

滿洲行市(三月二十二日後場)

▲大連股票	五品先	五品	▲同短期 新品	東新	東新高	日產高	鐵新
	一八、八	一八、八	一八、三	二三、四	一七、三	九一、五	三二、〇〇
	一八、〇	一八、二	一七、六	二三、四	一七、一	九〇、一	三一、五五

	四月	五月	六月
▲哈爾濱大豆	五九、八	六〇、二	六〇、五
▲哈爾濱小麥	七五、〇	七五、二	七五、六

	三月	四月
▲新京大豆	六九、八	[illegible]
▲新京高粱	四〇、六	四一、六

鎮痛解疲

外用鎮疼藥

撒斐美知爾又名曰外用「阿司比靈」，係白色無粘着性之軟膏，將此塗擦於患部，可能透過皮膚，而達皮下筋肉以及血管，因之深部之局部炎症得以消散，痛疼亦自速行解脫。

與內服以及注射藥……

大不相同，毫不麻煩只將藥塗於患部之上皮上，則即迅速透達深部發揮其消炎鎮痛之威力，於不識不知之間，苦痛盡除無餘，此則撒斐美知爾之神力也。

神經痛，風濕骨疼，及其他各部疼痛等症，本劑俱有神功之効，常有因此等症候，工作不能，以致失業者有之望有斯症人士，請速試之，自能領會其見効之奇且能得工作自由，實吾人之一大福音，用法簡便之極，只將本劑塗擦於疼部少許即可，再如用之於入浴後，或用熱毛巾將患部清拭後，可藉局部血液之流暢，藥被吸收，能即迅速奏効。

其他如頭痛，牙痛，疲勞酸疼等々，用之無不見効，本劑在鎮痛藥中，實放一大光明，發售以來大受歡迎，望各界人士，其注意焉。

定價（金五十錢 金一圓 金二圓五十錢）

一擦立止百痛

全國各藥店均有出售

總批售處 株式會社 田邊元三郎商店 東京市日本橋區本町

SAM—51

各地新聞

園部隊勦匪捷報
松島町搶案匪犯前後成擒
商埠小東關竊案層出不窮

【奉天】在奉園部部隊本部。發表消息。

（一）本越部隊之林隊。爲準備討伐次期。分乘載重汽車。於本月十九日。午前九時三十分。到興京縣第四區。羅圈嶺地方。發見不明匪首之匪團。約三十餘名。立時加以攻擊。激戰至兩小時。敵方受有重大之損失。乃向東方移逃。我方戰死兵一名。傷五名。

（二）本越部隊之高隊。於十八日午後一時半。在興京縣第五區馬路溝。與匪首李傷隊長。以下十七名。遭遇交戲一小時。擊斃匪首及匪衆九名。匪勢不支。當即逃散矣。

（三）十河部隊之伊得隊。十八日正午。在寬甸二區。與老北風匪。九勝匪等所率之合流匪五十名交戰。予匪以絕大之打擊。匪乃潰散。我方無恙云。

【奉天】於日前在日站松島町。住戶劉姓家。結夥行搶之兩名匪犯。於事後由奉天警察署。以迅雷不及掩耳手段。已將該犯人兩名。前後捕獲。刻下正嚴重審訊中。落網之匪犯。一名張國忠。年二十三歲。其一名殷玉山。年三十一歲。均於本月初旬。由哈來奉。今未幾即在奉落網。亦足証日警署之破案神速云。

【又訊】商埠地南一經路諱尊里。住戶周鴻數。素以販賣生皮張爲業。於月之廿一午前八時許。於晨際起床後。發覺存貨室門鎖破壞。情知有異。急入內查視。見存放之青黃狗皮十四張。及黃色貓皮二十七張。雜色貓皮六十四張。一併被賊竊去。計丟失物品。共計約値國幣五十餘元。遂報告本管派出所。請求代爲查緝云。

【又訊】小東關大街路北。門牌六號。住戶白景芳。年卅許。於月之廿日午後七時許。因事外出。有賊人侵入。計竊去蘸花被一床。蘸花褥子一條。炕蒙子一個。當票數張。（共價十餘元）迨至返家時。方始發覺。當將失盜情形報警云。

渡邊大佐來滿履新
草場少將榮轉回國

【奉天】由濱松高射砲第一聯隊長。榮轉關東軍司令部附。鐵道總局顧問之渡邊文大佐。偕同前顧問草場少將。於月之二十日下午二時四十二分來奉。該大佐於當日下午四時半。由奉赴京。到關東軍司令部致訪禮。

【又訊】榮轉爲第十九旅團長之草場少將。定於月之二十五日下午一時十九分。赴大連換乘輪船。回國赴任云。

人心險惡道德淪亡
親至手足尚且拐逃財物
汽車撞人不顧一切遁逃

【奉天】大北關大街路西。門牌二六一號。住有同元車鋪。執事人張同山。偕妻張侯氏。在奉經商頗有積蓄。於月之廿日午後五時許。候氏因赴親屬家串門。家中祇遺張某之胞兄張同海看守門戶。不料人心叵測。張同海乘無人之際。突起不義之念。私自將屋內皮箱打開。將存放之金手鐲三枚。（約重一兩餘）金鉗子一付。金手鐲二付。（重三兩）包金手鐲一付。翠耳挖子一隻。此外尚有國幣一百五十二元。一併被該人拐竊而逃。當時無人查覺。事後侯氏返家時。方始查見。遂急報警通緝。至拐物潛蹤之張某。年五十許。原籍廣寧縣人氏。長臉長髮。眯後有黑痣。身高五尺二三寸。身穿青大衫。線嗶襪子云云。

【又訊】月之廿一日午前五時許。在大西邊門外十一緯路大街。殺然里門口。日商丁質屋門首。發見有一中年男子仰臥於地。旋由警方蒞場查視。見該人頭部負傷。查視情形。確係被汽車撞傷者。惟肇禍汽車。無從查覓。衆之該人傷勢。尚非致命之要害處。當急設法令其赴醫院救治。至於姓氏籍誰。刻尚不知云。

春雨如油
奉市本年初降

【奉天】入春以來。寒暖失句。且尤以最近數日間之狂風最屬。令人生厭。於昨二十一日早。天昏地暗。陰霾四佈。狀似將雨。果爾時及近午。絲々細雨。如斷如續。倏又轉激。致以傾盆而降。此爲本年入春迨今之第一次降雨云。

因强化官立學校
私立校影響殊大

【奉天】市內各私立學校。因受官立學校强化之打擊。影響殊大。本年春季始業之各私立學校。入校生徒均寥寥無多。要之不外設備不佳。教法不良。而多以牟利爲主義。故一般學子。咸不敢盲從交費。據云成績不佳生徒徵少者。爲大北邊門外之養正學院。及其他之打字學校。成績較好生徒較多者。爲日語學院。康德女學院等云。

警務局重申前令
限期發給吸食証

【九台】本縣縣城及各鎭。先後設立鴉片零賣所十五家。每年發給烟民吸食証。歷辦在案。惟以烟民承領者。因不乏人。而陽奉陰違者。亦復不少。本縣警務局。爲急速結束計。責由各警察署。限至本月底。爲截止之期。聞有烟癖者。爭往購領吸食証云。

三年度事業概要
縣農會現已公佈週知
過程概況茲詳誌於下

【海城】縣農會。對於康德三年度。所有過程事業概要。現已公佈。通知各村知照矣。玆分誌於下。

康德三月度海城縣農會事業概要

一、專任技術員之設置

爲圖農業之改良發達。及增進農民之福利計。故對農業生產品之改良。農產物之共同販賣。並農産增收。旋設農事組合。及農村經濟之向上。並共他認必要之各方面事業。以遂行會務之處理。而置日滿人技術員各一名。與囑託技術員（縣技術員。棉花協會技術員）協力。以資指導獎勵。本年度之役職員派遣狀況如左。

事業別出張件數同日數

事業名	出張件數	出張日數
柞蠶飼育狀況調查	二	八
農會改組主員會及講話會	一	八
對養豚養鷄事業方針之參考調查	三	三
養豚養鷄飼育狀況視察調查	四	一四
洋麻發芽狀況並生育狀況調查	二	三
協同組合狀況視察	一	三
共同出荷斡旋及市場關係調查	三	三
農產物共同出荷組合事務所打合	五	一〇
農作物作柄調查	五	一一
關係蔬菜試驗地設置打合及試驗地視察	三	一七
蔬菜試驗地大根收穫量及肥料施用量調查	四	四
農會基本財產土地視察	一	一
對於青年訓練所借用地事務打合	一	三
會議並販賣斡旋其他之件管外出張	九	二一
合計	五四	一〇九

二、農產物共同販賣組合之設立

本年七月。對於蔬菜栽培地之第一區响堂村南腰屯村。與以補助金。而設立共同販賣組合。現在由本會之斡旋或依組合之獨斷。向營口。新京。奉天方面販賣。

組合名	員數	備考
响堂村農產物共同出荷組合	一〇九	組合長孫桂林　副組合長王興全　奐國慶
南腰屯農產物共同出荷組合	八五	組合長趙鴻謨　副組合長徐景斌　張鳳山

三、市況報告

由奉天販賣斡旋所。每週將各種蔬菜類之行市。報告。與縣農會。及組合。予賣組合。應有之盤針。以期萬全。

四、設置蔬菜栽培試驗地

爲調查對於地勢土質之蔬菜栽培成績。並金肥之肥效關係。而於岳州。牛莊。驗軍堡。响堂。南腰屯。五處。設定蔬菜栽培試驗地。各種驗地面積。及金肥之配給數量如左。

村名	試驗地面積	品種名	金肥配給數量	摘要
响堂	六畝	方領練馬丸尻練馬細尻美濃早生	油粕　硫安	二×五〇〇　五×〇〇〇
南腰屯	二畝	聖護院	油粕　硫安	二×五〇〇　四×
驗軍堡	〇、五畝	美濃早生聖護院方領	油粕　硫安	一×　一×六〇〇
牛莊	〇、五畝	聖護院方領	油粕　硫安	二×　一×七〇〇
岳州	〇、五畝	聖護院美濃早生	油粕　硫安	一×六〇〇　二×五〇〇
計	九、五畝			九×六〇〇　一四×八〇〇

五、噴霧器及藥劑之配給

鑑及農產物。因病虫害。而受莫大之損害。故於發生前。及發生後。加以豫防。並驅除。以期其萬全。故對各村公所。配合噴霧器一台。デリス石鹼。及アデカ農藝石鹼。各二個。俾期驅除之徹底。

六、柞蠶種繭之共同購買

爲獎勵優良柞蠶之普及。於西豐縣國立柞蠶種繭場。如左記數量。與以補助金。而共同購買。曾受嚴重檢查之無毒種繭。

區別	村別	配給數量	同上代金	補助金	備考
二區	八岔溝	二九、〇〇〇個	四〇三・〇五	八四・〇五	一、〇〇〇個一元二角四分五釐補助金
二區	黑金寨	四四、〇〇〇	二二九・二〇〇	九一・二〇〇	
二區	烟台	四〇、〇〇〇	八〇・二〇〇	四〇・二〇〇	
二區	白家堡	二八、〇〇〇	八五・九六〇	二九・九〇〇	
三區	析木城	一三五、〇〇〇	四三八・一二五	一七八・一二五	
三區	上八里河	八、〇〇〇	二七・四〇〇	一一・四〇〇	
三區	後炒鐵河	一五、〇〇〇	五一・三七五	二一・三七五	
十區	馬風屯	六六、〇〇〇	三三六・〇八〇	九四・〇八〇	
十區	邦石堡	三、〇〇〇	一〇・二七五	四・二七五	
計	九村	三九三、〇〇〇	一、三四三・六〇〇	五五八・六〇〇	

七、農產物共同販賣組合之實出狀況

康德三年度。响堂村。南腰屯村。之農產物共同販賣組合之實出狀況如左。

村別	出荷數量	種別	價格	備考
响堂	二、〇三〇瓩	馬鈴薯	二六・六八〇	奉天販賣斡旋系
响堂	三〇〇瓩	馬鈴薯	一三五・〇〇〇	大石橋守備隊
計			一六一・六八〇	
總計			三三三・三六〇	
响堂	二、四三〇本	練馬丸尻大根	三三・六四〇	附屬地
响堂	二、三五〇	練馬丸大根	三三・二〇〇	城內商店
計	一、六〇〇		一〇・七三五	附屬地
計	一、九〇〇		二四・九六五	

（未完）

開愛路講演會
葉栢壽警察所
滿日當局聯合主催
分別致詞均爲肯要

【凌源】錦州鐵路局。葉栢壽警務段。協同建昌縣凌源辦事處。及日本警察署。領事館警察署。滿洲國協和會凌源本部等機關。屆春節播種期前。在凌源市舉開鐵路愛護村大會。提前由滿方警署通知。鐵路沿線各村長。曉諭全體村民。及本市各甲牌民等千餘人。十九日午前十時。在朝陽街兩級小學校院內。舉行盛大鐵路愛護講演大會。首由警察署安東指導官致開會詞。繼續開幕。謹將會議式辭詳錄於下。

一、開會之辭。縣側委員。

二、又挨拶

警務所長致詞
孫警務股長譯

略謂今天是鐵路局與警備隊。領事館警察署。滿洲國協和會。建昌縣凌源辦事處。警務段。各機關合催的鐵路愛護村會議。本人假這個機會。要和諸位談幾句話。緣因本段去年冬令。發生了幾次交通事故。所以今天將諸位集合在此處。詳詳細細的。向大家談一談。鐵道與我們人民的關係。諸位回想四年前熱河省內。是什麼景況。那個時候沒有鐵路。交通是不便利。和現在比較。我們所需要的東西。用火車運來當地。不但以前一般人夢想不到的東西。現在給我們享受。尤其價値更是我們想不到的便宜。是不是有鐵道後我們人民才享到這樣幸福。但是鐵道是國家建設的國家建設鐵道。是爲什麼呢。簡而言之。就是發展實業。開通文化。使人民生活智識向上。一般均爲國家。社會。均謀幸福。使國家社會向發展途上邁進。有鐵路建設成功後。我們人民享的權利。實非本人今天所能說盡的。但是我們人民。享有以上幸福。就應該有一種應盡的義務。應盡的義務是什麼呢。這種義務。並不是叫大家出錢或勞力。但是這種義務是非常簡單。而且最關重要。是什麼呢。就是希望人々要存一種。愛人愛物愛已一樣的熱心。人々全要愛路。愛路是一種公益的事。要是人々全有愛路的熱心。交通事故就不能發生。交通事故如不發生國家及路局。間接直接就沒有損失。倘要大家對愛路精神不明瞭。非但發生事故路局受損失。就是沿路人民的損失。亦是很重大。此如有人在鐵路軌上面放上石頭。列車來到被鐵軌的石頭墊翻。列車就有脫軌摔碎的危險。列車如要破碎。乘車的人自然就有死傷。車碎是路局的損失。們乘客傷亡。盡知裡頭沒有我們沿路村民的父母兄弟。至親厚友嗎。試問這種損失。尤其的與我們的關係更重吧。勿論如何。我們愛護村民。人人要切實負起一種責任心來。對愛護火車路。汽車路。時時刻刻要把國家的鐵道。認作如同自已的鐵道一樣。國家的汽車道。一如同自已的汽車道一樣的愛。一但遇有交通事故。或有無知兒童。在鐵路上放石頭。勿論自家兒童。或別家兒童。務須告訴他們的利害。及曉諭兒童的家長規戒他們。再或有不良匪人。故意破壞鐵道時。勿論如何。愛護村人民。要負一種監視責任在未發生以前。急向就近日滿各機關報告。或警務段。這是最切要的事。否則如車故發生後。非但與我們愛護村民可恥。尤其與我們愛護村民責任還是非常重要。以前本人所說這些話。希望大家要詳細記住。並且要切實去作。這是國家路局。以及本段長對諸君的希望。

警備隊長訓詞
劉博文翻譯

略謂自滿洲建國五週年以來。國內的建設。有軍。警。政。各當局各專其責。以至現在。所有一切設施。可說是早上軌道。向急進途上邁進。關於國防。文化。經濟。最重要的交通。亦在此期間內。如鐵道。汽車路。通信如郵政。電報等。無不均告成功。大滿洲帝國的基礎。已經確立。全國人民。已經早實質的安享王道政治幸福。對于治安。匪賊有日滿軍警協力的討伐。全國的匪賊。逐漸化整爲零。已逐診滅之期不遠。人民莫不安居樂業。但是農工商各界人民。大多數各安其業。還有一種不良人民。即是無業遊民。這種人終日無所事事。遊手好閑。居心叵測。利已害人。知識簡單。不顧法紀。任意胡爲。所作所爲無法無天。這種人。可說是王道下人民中的害群之馬。但是他所做的事。專顧自私。不顧公益。如傾崩。拐騙。殺人。放火。種種不法的事。全做（未完）

祀孔關岳合祭典禮
軍政各機關主祭
連日各界放假休息
敬老講演同時舉行

【奉天】月之廿一日。及廿二日。爲仲春上丁祀孔。及關岳合祀之期。對於上列兩祀典儀式之舉行。分別由省公署。及第一軍管區。軍政兩機關主祭。其一切式儀。迭誌報端。至於各機關。各省市立學校。及各界團體。均循例放假兩日。以重式典。而資休息。至月之廿三日。一律照常上班云。

【又訊】二十一日之仲春上丁祀孔。省公署。及其他各機關。均沿舊例放假休息一日。當日午前十時。在大南門裡之文廟內。如前擬定發表之儀式。舉行隆重祀孔典禮。葆省長。王市長。均到場。叩拜祭祀。午後一時。在商會禮堂。舉行祀孔。市民敬老大會。及講演大會云。

派警監催商民
實行掃除積雪

【九台】本縣九台警察署長蔣鋸君。少年英俊。作事認眞。久爲上峰嘉許。該署長現以冬去春來。陽氣上升之際。最易傳染疫病。爲預防起見。日昨責由長警。挨戶諭令。限期掃除積雪。以資清潔。而重衛生云。

二道河子粥廠延長
慈善家施助結果
并誌助賑芳名數目以揚善風

【新京】二道河子施粥廠。爲本市紅卍分會所分設。自成立以來。迄至日昨十五日依期停止。無如每日前往領粥者仍多。以由各會長。及各界善士接踵而至該會鑑々貧民如此衆多。仍繼施放。而惠災胞。茲將施助芳名。及施助粮欵數目列下。以揚善風。

郭尚朝　施助賑欵四十元
忠興木　施助賑欵十元
馬錫麟　施助賑欵二十元
孫厚欵　施助賑欵十元
金龍據　施助賑欵五元
張國棟　施助紅粮二石
王容東　施賑紅粮四石
孫春和　施助紅粮五石
德成信　施助國幣四元
鳳舞工廠　施助國幣五元
無名氏　施助國幣五十元
金龍啓　施助國幣五元
傳道緣　施助國幣五十元
文珂　施助國幣十元
商覺廛會長施助紅粮六十三石
遲賓願　助國幣五元
藏鑾挺　助紅粮伍石
張鑾宇　助紅粮一石
李德成　助紅粮一石
賈紛房　助紅粮二斗
于道蓮　助國幣五元
高光恭　助紅粮一石
劉同德　助國幣三十元
宋興誠　助國幣十元
慶和祥　助紅粮一石
呂道恒　助紅粮一石
張鳳瑞　助國幣五元
張旭德　助紅粮一石
張蘊源　助紅粮一石
張碧自　助紅粮一石
姚殿升　助紅粮二斗

縣署政聞種種
保甲視察團歸來開座談會
黃縣長及各局長均行列席

【西豐】本縣日前。由各警察署長。及各村助理員等。組織保甲視察團。以資借鏡。當於月之十二日。派科員劉鍵楨。保甲指導員關榮緒一行十一人。於十四日視察完畢返縣。十五日在縣署會議室。開坐談會。黃縣長。鍾務局長。袁警務局長。均列席。由上午起。至下午一時許始閉會云。

衛生水桶
縣署警務局

查時當陽春。正値狂風大作。塵土飛揚之際。關於街衛衛生水桶。亟應按設。期免塵土橫飛。有碍衛生。於昨（十八日）特通令各警察署。轉飭商戶。一律製齊按設。並限本月底辦竣云。

搬家車一幕慘劇
頭撞上門框致腦漿併流
當時即身亡令人不忍覩

【西豐】縣境新昌村。西岔溝地方。農民冷德貴者。年六十餘歲。於昨十五日。由景姓家。向陸玉州院內遷移。車內滿裝箱櫃等物。其孫年十二歲坐於車上。行至陸姓大門首。適值湯姓出靈過於門前。道上車馬被驚。急奔院內。不料其孫在車上因大門洞低。竟將頭部撞於樑上。腦漿橫流。兩耳穿血。即時死去。其狀之慘。令人目不忍覩。誠可謂搬家之大不幸云。

警局考試警士

【撫松】警務局長蘇飂珊。整頓警政。不遺餘力。現爲整飭警政起見。遍帖布告。定於本月十五日。招考警士。凡年在二十以上。三十以下。有高小畢業之程度者。均得應試云。

招考傭員

縣公署。於本月十七日佈告。採用傭員二名。資格。以中學畢業。或有同等學力者。考試科目。身体檢查。口試。筆試。考試日期。康德四年三月二十三日午前七時。考試場所。爲縣公署云。

村政指導
縣署內務局

於本月十五日。注重村制之改善。委任趙振强。趙志勤。爲村政指導員。專司指導各村行政一切事務。趙振强担任四五七八區各村。趙志勤則担任一。二。三。六區各村指導之責。想我開邑之村政。必日見完善云。

新稅捐局長
到任視事

【榆樹】本邑稅捐局長田慶瀾氏。因事辭職。稅務當局。因該缺事繁任重。未便久懸。乃於月之十三日。特調王秀夫氏。蒞榆接充。於十五日。已到局接篆視事。嗣又於林副局長引導之下。親臨各機關拜訪。以資連絡。據聞該氏。曾於財政部充任屬官多年。經驗宏富。學識充足。尤兼通日語。堪爲時代人物。想榆邑稅捐局。今日得此幹練多能。俊之局長。對於稅收之前途。定能日有起色云。

承德市內
戶口激增

【熱河】承德市內。經友邦之投資。及當局之整頓。新興都市。業已朕兆其端倪。近據承德警察廳調查結果。市內人口總額。已達四萬九千一百四十五人之數云。

關帝廟住持
善行可嘉

【庫倫鎭】本鎭關帝廟。住持僧圓澄。中年爲僧。經人介紹。爲本鎭人。自入廟後。爲本鎭關帝廟住持。謹守清規。晨香暮經。頗得各善士好評。該僧又常抱濟世之感。親製各種良葯。救療雜病。有求藥者。分文不取故求葯之人。每日不絕。如該僧者。不愧爲佛門弟子云。

郵局改正
郵政資費
自四月一日起

【承德】郵政局近奉奉天郵政管理局令。自本年四月一日起。郵政轉眼法施行之同時。決將改正郵便資費。關於國內信函（書狀）料金改爲四分。國內通常葉書。（單明信片）改爲二分云。

通遼縣公署佈告
定期試驗雇員

【通遼】本縣公署。爲刷新政務計。鑒於舊有之辦公人員。不敷分配。亟宜招考雇員若干名。俾便分配各科局服務。以利公務之進展。昨已於各處張貼布告。其考試課目。爲國文。公牘。口試等。限十八歲以上。二十五歲以下。身体健強。素無嗜好。初中卒業。或同等學力者。定於月之二十六日試驗。現在有志斯職者。大爲不少。將來鹿死誰手。倘在未定之天云。

財務分局長
作事認眞

【五棵樹】本鎭財務分局長張永祥。自去歲到任以來。經數月。對於職務。力圖刷新。錢粮大租一切捐收。認眞辦理。守法奉公。關於一般農民納稅。及其他票照有不明瞭之處。和顏悅色。指導明白。所以農民皆稱張局長人品老成。可盡厥職云。

財務局派員
復查戶別捐

【營口】財務局關於四年度徵繳戶別捐一項。首由各甲長担當調查。業由各保部調查終了。彙報到局。日昨曾經財務局派員。分赴各區。經各甲自衛團□引導之下。實踐復查以事賦課云。

警局謀人地相宜
各署警長大轉調

【孫家台】本邑警署。於日前奉到警局令。爲全區署警官之人地相宜計。特更勤警長四名。其姓名地點如下。該署直轄警長郭海崎。調轉爲靠山屯分所勤務。靠山屯分所長郝信亭。調轉爲柴河堡分所勤務。柴河堡分所代理分所長警士施榮。調轉爲黃旗寨分所警士。調爲城廂警察署警長葛振山。調爲該署直轄警長云。

巡官更調
到差視事

【五棵樹】本鎭警察署保安系巡官陳從周。於月前奉令免職。遺缺未便久懸。當局令飭該署警務系巡官宋林書充任。遺警務巡官。由省派到趙玉祥接充。查該巡官。業於月之十五日。到任視事。該兩巡官。均青年有爲。品行端方。作事認眞。歷充警政有年。精明幹練。將來對於職務進行。必有一番起色云。

白色雷克鴻
初生雛中雛頒布
寄贈樣本
南滿熊岳驛前至城裡道路兩側
萬秋園養雞場
振替奉天一八四番
電話八番

大阪商船定期輪船

○開往門司神戶大阪　午前十時起　×印一等不載客
×哈爾賓丸　三月廿五日
×亞米利加丸　三月卅一日
夏得爾丸　三月廿七日
他克瑪丸　廣島寄港　三月廿六日
熱河丸　三月廿七日
貝加爾丸　三月廿八日
烏蘇里丸　三月廿八日
烏拉爾丸　三月廿四日
扶桑丸　四月三日
吉林丸　四月五日
○開往三角鹿兒島那覇行
貴州丸　三月卅一日
○開往基隆高雄行（不載客）
中華丸　三月
大華丸　四月
○開往天津△印不載客
志摩丸　三月廿五日
日東丸　三月
朝熊丸　三月
中華丸　三月
大華丸　四月六日
○開往橫濱△印不載客
朝熊丸　三月廿五日
日東丸　三月
志摩丸　三月三十日
隅田丸　三月
○開往紐育行（不載客）
織內丸　三月廿八日

大阪商船大連支店
新京代表出張所　電話四、一三七番
奉天出張所（船票發賣所）　電話二二、二〇八九番　二、二六番

日本國際觀光局
滿洲旅館協會　電二、三三六八
大連伊勢町觀光局　電二、五五五四
大連觀光局　電二、七〇三四
觀光局沙河口出張所　電話四、九五〇六
營口觀光局　電話一三七六
撫順觀光局　電話三五一四
奉天觀光局　電話三五九一
新京觀光局　電話七九一
哈爾濱觀光局　電話三三九
○船票發賣所
大專屬貨客經店　電話四七八
大連市山縣通二一二

國際運輸株式會社
同連支店　電話二、三一一五一番
○荷扱所　販房電話二、六二八三番　電話長二、四八〇二番
支店
奉天、鐵嶺、營口、開原、安東、沙河鎭、鄭家屯、洮南、四平街、通遼、新京、下九臺、泰來、松花江、伯都訥、楡樹、成堡、哈爾濱、傅家甸、一面坡、安、龍井村、上海、昂昂溪、青島、抗州、營口、草梁、大連、鹽邱、釜山、元山、草城、興義、清州、仁川、會寧、北平、天津、峰、基隆、高雄、東京、臺灣、神戶、釜山
凡關船車聯絡運輸、貨物出左揭各支店發行貨物引換証

惠通行輪船
○開往芝威仁　後七時
利通號　三月廿八日
○開往芝罘　後七時
昌平丸　三月廿三日
○開往門宇廣尾　後四時
照國丸　三月卅一日
大連市加賀町三〇　惠通行　電話二、三八五一番　六一一八番

日清汽船大連行輪
○開往青島上海厦門香港廣東
唐山丸　汕頭寄港　四月三日
嵩山丸　福州寄港　三月十七日

大阪商船株式會社大連支店　電話二、一一五一番

國際運輸株式會社　大阪商船貨客事務　大連支店　司販房　電話二、三一一五一　六二六八二

近海郵船大連行輪
○開往長崎鹿兒島
淡路丸　三月廿五日
○開往天津
千歲丸　三月三十日
新瀛丸　三月廿七日
○開往營口
宮浦丸　三月三十日
○開往基隆高雄
岩手丸　四月四日
○開往鎭南浦仁川
岩手丸　三月廿六日

朝鮮郵船大連行輪
○開往仁川博多長崎三角鹿兒島
櫻島丸　三月三十日
○開往青島仁川
會寧丸　三月廿五日
以上各種出口之日時關係或有變更

日本郵船出張所
古那德白星汽船會社船客業代理店、近海郵船株式會社大連代理店、朝鮮郵船株式會社大連代理店、電話二、三七三九　二、六七一二　二、七八四六　二、五九四二番
日本郵船出張所代理貨物整理事宜大連市敷島町六

阿波共同汽船行輪
○開往芝罘威海衛青島　後七時
第十六共同丸　三月廿八日
○開往芝罘威海衛仁川行　後七時
第三十共同丸　三月廿四日
○開往天津　前八時
長山丸　三月廿八日
○開往芝罘　後七時
第十八共同丸　三月廿四日
○開往仁川鎭南浦　前九時
長山丸　四月三日
○開往天津　後一時
三壽丸　三月廿七日
本社代辦山東鐵路及朝日鐵路各種運輸一切事務
阿波共同汽船會社　大連市山縣通二〇〇番地　電話長二、五〇〇一番　六八九一番
日本國際觀光局船票發賣處　大連市伊勢町電二、五五四番
丸一商會　電話二、二四六四番　二、五八八八番

大連汽船定期輪船
○開往青島上海　正午
奉天丸　三月廿二日
青島丸　三月廿四日
大連丸　三月廿七日
○開往天津（塘沽止）
天津丸　三月廿三日後三時
濟通丸　三月廿六日後二時
長平丸　三月廿九日前十一時
○開往龍口（船客搭載）
龍平丸　三月廿三日後八時
○開往基隆高雄（船客搭載）
山東丸　三月廿六日後五時
山西丸　四月九日後五時
○開往敦賀新潟伏木（船客搭載）
河南丸　三月廿三日後五時
河北丸　四月三日後五時
○開往營口（船客搭載）
山東丸　十一月
河北丸　十二月
大連汽船株式會社　電話代表二、七一三一番　專屬貨客取扱店（大連敷島町）
永和公司　電二、七二七五番　二、七八六八番　大阪神戶航路貨取扱店須磨町
澤山商會　電二、五三六五番　二、四六八一番　臺灣航路貨客取扱店（大連敷島町）
丸二商會　電二、五八八八番　二、四二六四番　大連船住所（大連伊勢町）實所電話二、五五五四
國際觀光局

政記輪船行輪
○開往青港廣
豐利號　三月廿五日
○往威青
廣利號　三月廿六日
○開往清濱
加利號　三月廿七日
○開往天津
昌利號　三月廿四日
○開往威海
有利號　三月廿四日
○開往龍口
永利號　三月廿五日
○開往芝罘
厚利丸　三月廿五日
政記輪船股份有限公司　大連市監部通三十九番地　代表電話二、四四一一番

泰東副葉

「變」●●•

大行

年齡不但使一個人的容顏在鏡子裡面衰老，並且它還能够使一個人的思想在生活裡面衰老，在青春期的少年，總是忘記不掉他的愛人的名字，他練就一雙寫情書與戀歌的手，除了他的愛人的眼睛或笑值得禮讚之外，他不會看見別的東西，黃金的年齡使他看見別的東西都是堆積在黑礦中的化石，失掉了生命的……而愛人的眼睛却是那黑礦中的玉晶，愛人笑是玉晶体上發射出來的光芒，

但是年齡不會讓一個人在青春的花園裡作長久的逗留，秉燭夜遊的夢，總有一會給現實的手指完全揭開的，當這一天來到，孩子，你最好不要那樣傷心失戀並不是你過錯，你覺得懷抱之中失去了以往的溫熱，那與牧童的守望合中走失了一匹白色的小羊有什麽不同呢？你應該知道戀愛本來是年齡的遊戲，年齡一跨越過這遊戲的場合，便不再回頭了，

現實總歸是你的最後的母親，你沒有方法能够拒絕她那種張臂歡迎你的盛情與戀愛，此時，年齡的手將携着你走入另一個世界，使你開始嘗試人與人之間的滋味，這滋味將使你立刻忘記了春季之好天良夜，與時時在靈魂上歎關的綺夢，因爲年齡已經將你往日那青的一段用時間的籬笆離開了，你不能够再掉轉頭去，於是，此時現實的母親會走來撫着你的頭，訓導你種種爲人的法則與義務，你開始覺得驚訝，然而理智踢開了你的脆弱的情感，使你俯首無詞，甘受社會繩索的捆縛，

於是，你得遵從理智的條件，去尋找一個能够幫助你完成家庭形式的女人，你同這女人結婚，你在婚禮中恭聽別人在宣讀你同這女人結婚的契約，與那些在浮誇與巧妙的文句之中的虛僞的笑聲，熱鬧場面的鼓掌，這光榮掛在你的臉上，使你要哭，但是又哭不出來，以後你得長遠同這女人在一塊生活，並且生出許多的孩子，爲你的國家担任一部的不容許卸去的責任，

先哲告訴過你：三十歲是一個能够立起來做人的年齡，你到了這個歲數的時候，你得完全記起這句話來，讓希望來解決你對於生命的懷疑，讓努力來証實你生命的價值，

但是生活却時刻像一個凶惡的債戶似的，威脅你，使你向操縱物質威權者折腰，你的女人與孩子在你的後面吶喊，助威，使你不怠地邁進，不喘一口氣最後金錢，名譽，地位，這三個爲人世爭奪不已的寶藏，已被你奪到了，你因此便揚起勝利的笑聲，高擧光榮的酒巵了，然而，此時年齡却在你的耳畔私語，你引鏡自照，鬚髮已皓然全白了，

「昔日榮華，今安在哉？」於是，你不得不掩鏡痛哭了，

科學　空氣電池

仲心

空氣電池是一種新發明的電池，可以用作無線電收音機的甲電，來燃點兩伏脫眞空管的燈絲，這種電池，在歐美已經非常普通，空氣電池，從外表看起來，好似蓄電池，可是他的作用，與蓄電池完全不同，牠是一種原電池，空氣電池，從名稱上看，很不容易想到，空氣如何會與電池發生關係，但是一經研究的作用，就能明白，原來如此，原電池裡面，全得裝有氧化劑，乾電池所用的氧化劑，是黑色的二氧化錳在製造的時候，就裝到電池裡面，空氣電池所用的氧化劑，不是裝入的化學藥品，而是隨時由空氣中吸取的氧氣，所以叫作空氣電池，電池裡面的氧化劑，非常重要，因爲在使用的時候，電池裡面要起化學變化，陽極的四外生有許多氫氣泡，氫氣泡不能傳電，於是電池的內阻增加，所生的電流就要減少以致不能使用，所以要使電流不生變化，必須加入氧化劑，隨時將所生的氫氣泡氧化成水，

空氣電池的構造，也是用炭精棒當作陽極，用鋅棒當作陰極，這一點與普通的乾電池相同，不過空氣電池用作陽極的炭精棒，是用一種特製的活性炭精作成，中含無數微隙，能自空氣中，吸入大量氧氣，將上面所生的氫氣泡氧化，空氣電池所用的電化液是氫氧化鈉（NaOH）也叫作苛性蘇打，當使用的時候，陰極的鋅就漸漸溶到電液裡面，變成氫氧化鋅，鋅的廢產物空氣電池裡面，除去上面所說的化學藥品以外另加水酸化鈣，與氫氧化鋅鈉起化學作用，變爲氫氧化鋅鈣及水酸化鈉，水酸化鈉遇水，又成爲氫氧化鈉，可以再用，當使用，有電流通過，電液中的水，就分解爲氫與氧，氫離子移至炭精柱時，就與炭精柱中所吸的氧化合，又成爲水，不能累積在炭精柱的外面，內阻也不致增加，所以空氣電池的電壓是非常穩定，電化液藥品是在陸造時，就將固体者裝入，使用時加入水，不用時漏斗下面，用薄橡皮膜封固，放置多日，也不曾失效，空氣電池的電流最大不得超過六百五十千分安培，如果過了這個限度，很短時間就能將電池損壞，因爲空氣電池，全賴精電極，吸入電氣，作氣化工作，如果電流使用多過，炭精柱中的氧氣不足供給，水就要侵入炭精電極的微隙，發生巖竅，不能再吸收氧氣了，這種毛病無法修理，所以應當特別注意普通的乾電池可以用電流表來看看電流的大小，但是空氣電池決不能用電流表來試，一試的時間，就能使電池損壞，使用空氣電池的時候，應當特別注意帆的接線，不得使發生短路，空氣電池總是兩個電池串連在一起，故在硬橡皮製的盒裡面，電壓爲二伏脫，用來燃點眞空管30、31、32、33、34是非常適宜，空氣電池的雖優點是經濟，電流是約爲六百安培小時，在0·05年培時，可使用二千四百小時，比較乾電池強勝多多，

空氣電池使用時，應當注意下列各點：

（一）所加的水應當清潔，但是不必用蒸溜水，普通飲用的清水即可，

（二）每月須加水一次，用漏斗灌至電池上所指定的高度爲止，

（三）在初次加水時，須俟藥品全部溶解後，再行使用，藥品，全部溶解，約在灌水後三四小時，

（四）在加水時或搬運時，如有水濺出，應立即拭乾，炭精電極上面如有水點，能使電池損壞，

（五）使用時須將炭精電極上面所黏的臘抵揭去，不然使用數分鐘後，電池即不能再用，

（六）在任何情形下，不得使電流超過限度，雖一秒鐘，亦不可通融，

（七）溫度在華氏四十度以下時，不可使用空氣電池，

兒童的過失行爲（三）

佟廸功

一、心理上的原因——兒童竊物，多半是基於兒童本性上的需要，與成人爲生活所壓迫而爲盜賊者，理同而事不同，兒竟的偷竊有時是出於兒童佔有的本能，或謂儲藏本能，有時是出於理智不够，不辨人我之分，克林納（Kline）和法蘭斯與潘爾克夫人（Mrs Bask）徬說明兒童用各種方法搜集他歡喜的東西，這種搜集的衝動是本能的，克林納和法蘭斯研究過四百另六個兒童，其中有百分之八十「要詐取偷竊自已所歡喜的東西」，這種情形是很自然的，所有權的觀念到後來才學得，而後能够分別人我的主權，須曉得了個人自已的主權之後，才能尊重他人主權，若是他沒有什麽可稱爲自已的，他便不懂得他人的主權，備是糾正偷竊行爲，對於主權觀念的養成，沒有多大效力，約翰孫的例子說明青年如何發展所有權的以及尊重他人的主權的觀念，兒童的本能與衝動比了社會責任心早發達而勢力較强，都市兒童的小竊百分之九十是飲食事件，因食慾而干犯社會法律的最多，陶烈女士（Miss Durah）尊覺得遵守法律是隨年齡與經驗而增進的，在幼年時代法律的拘束力不能以抽象的道德意義解釋的，即使告以科罰是什麽，陶烈女士覺得七歲的兒童只有百分之十一懂得科罰的意義，十二歲有百分之十九，十六歲有百分之七十四懂得科罰，上述這些研究表明了兒童道德觀念底進化以及本能與習慣在道德發達上的位置，當可爲作教師者理解兒童行爲之助，

二、環境上的原因—兒童偷竊行爲除了心理上的原因外，還有環境上的原因，家庭及學校不了解兒童的需要及情况，往往易促成兒童偷竊行爲，譬如學業用品，家長每恨子弟使用過費，或任家長之高興與否，對兒童用品之供給多所疏忽，或兒童忘記携帶，教師在課業上不加寬量，兒童爲避免責罰，不得不暫取他人物品，以資應付，在團体生活中，彼此存放物品的位置相距過近，且人數衆多，良莠雜裨，責任亦易於推脫，此皆爲兒童行竊之便，果管理方法較爲嚴密，此弊當可稍免，

總之，兒童偷竊行爲，不能與成人的偷竊行爲作同樣看法，更不能同樣處理，兒童的偷竊有本能上的衝動爲動機，更有環境上的方便，彼不明人我之分及科罰之意義，因而易於發生，教師欲改正兒童偷竊行爲，一方面要在物品管理上求嚴密，使彼無行竊機會，一方面須與家長合作，切實注意兒童的需要及特殊的情形，尤須注意逐漸養成兒童的主權觀念

丙，打架　關於兒童打架門毆，爲一般教師及家長最勞心的事，一般家長及教師對於兒童打架門毆的處理，多採抑制辦法，或以會厲，或以律繩，鮮有維持正當的態度者，玆就兒童打架門毆的原因及其意義略論之，

一，兒童打架的原因——兒童感情較盛，理智不足，理智不足以克制感情，遇事不知探合理的步驟，故必一戰而決，加以兒童大筋肉之發達正在劇烈時候，好動而不好靜，手脚自亦不穩，兒童往往無故跳躍呼喊捶打以發洩此種衝動，故兒童有時毫無原因的打架門毆，許多心理學家認爲兒童有欺侮的本能，想亦以此而生，有時兒童爲模仿故事上戰爭的事跡而眞動武，如看了孫悟空的戲劇之後，便學孫悟空，看了魯智深的戲劇便學魯智深，皆爲常有現象，類此行爲，實無功過可言，

二，兒童打架門毆在生活上的意義——無意識的打架門毆，不過爲生理的狀况使然，乃爲運動性質，固無意義可言，欺侮本能與人類互助的原則有違，當非善因，自應予以抑制，一般有意識的打架門毆，係童兒衛突的表現，不完全是不好的行爲，生在競存的世界裡，人與人，均不能避免，此種精神，應予培養而不可摧毀，故教師對於兒童打架的行爲，不能一昧抑制，要看其有無道理，古斯巴達的教育特別注意養成兒童的戰鬥精神及能力，以維持其國家之生存，

兒童往往由男女，年齡，班級等相似而結爲小黨團，此種團体生活爲將來的成人時期的團体生活的基礎，兒童最初只本能的尋求團体的需要，以後始漸漸的注意到其小環境中的他人，某團体生活的範圍是由小而大的，教師應對兒童團体生活擴張的階段，隨時予以合宜的領導，宜視兒童的小團体如小國家，方能養成兒童將來爲國民的好品格，故教師對於兒童的小黨團不可加以消極的破壞，此種小黨團固常爲兒童打架門毆之根源，但教師正可藉此以養成兒童爲團体犧牲的精神和對團体的責任心，在無危險的程度內，教師對於此種黨團的鬥爭，無須過加干涉，

兒童往往於打架之後向教師告狀，懦弱的兒童尤多此種情形，此爲一種倚賴行爲，與成年人訴訟之性質不同，爲培育兒童自衛能力及戰鬥精神，教師不可專作學生之保護者而應爲其指導者，教師不要代兒童抱不平，應指導學生，此種態度爲過去一般教師所不取，但加以思維，自可知此種態度之重要，

英遜王溫特沙公爵 獨居憂鬱患失眠症
不擬參加英王之加冕大典 自已婚禮亦不願王室參加

英遜王溫特沙公爵，不擬參加英王喬治六世之加冕典禮，亦不希望英國王室中參加彼之婚禮，辛博森夫人擬在四月二十七日後，倘不得英國法院准許離婚之命令，將再向法國法院另提離婚訴訟，溫特沙公爵日來獨居奥國，頗爲憂鬱，且患失眠症，

影星陳玉梅提倡儉約

漫若

在這奢靡成風，五花八門的社會裡，尤其是光怪陸離號稱「東方巴黎」的上海大都市裡，而更在以「摩登」「風頭」相炫耀的女電影明星裡，要想找一個姿質樸實的人物，那眞所謂的風毛麟角，比在瓦礫中揀選金塊還難，可是孔聖人說的：「十室之內，必有忠信」，像陳玉梅姑娘提倡儉約的事体，終於傳遍了關心牠的一般影迷們，

「儉約明星」這個新鮮的桂冠，在陳姑娘頭上是戴得極其穩當，有人說她提倡節約這種名氣，比她演電影還更要享負盛名，原因一般女明星的生活，個個多是浪漫，奢靡，酖溺在紙醉金迷的氛圍裡面，陳姑娘她獨反撥調兒，彈起「節省儉約」的曲子，這一闋高歌方起，自會引起受新刺戟的人注意，所以她崇尙樸實的芳名兒，便會廣播到每一個都市……城廂裡面去，

陳姑娘對於「節儉」這兩個字兒，有一種很透澈明確的解釋，她以爲儉約的界限，不僅僅是「金錢」一方面，就在「精神」「時間」各種的方面，也應該不虛糜浪費，所以她每天的生活，雖不是有一定的方式，但絕對不散漫零亂，毫無規則，她平常的生活，大概不出下述的幾項：

（一）工作，她每天唯一的工作，當然是拍戲，其次是灌唱片，她和百代公司已訂有合同，灌的片子，有：「催眠曲」，「燕雙飛」，「花弄影」，「節儉歌」，「摩登小姐」，「小寶々」，「倚江樓」，「一片春雲」，「新催眠曲」，「太平花」，「鐘聲」等等，其中尤以「催眠曲」一歌流行極廣，

（二）運動，她對於運動一門，非常酷好，尤其愛打那輕而易擧的乒乓球兒，其次如籃球足球她也很爲歡喜，惟因她的身体瘦弱，氣力短小一點，所以對足球練習殊無若何成績

（三）娛樂，滬上女明星的娛樂，多不能超出那舞廳和回力球場，可是我們這位陳姑娘，她却拚命的反對，她每日在工作閒餘的當兒，唯一消遣的玩意，則是聽無線電和看小說，像矛盾，張資平，魯迅，黃紹鈎，冰心等等的作品，俱是她身邊永遠的伴侶，

（四）修養，陳姑娘爲增進一般新知識，和發展個人現習的職業—電影，歌曲—她只要一遇上閑空的時候，不是坐在窗前翻讀一些雜誌，便是練習拍戲時的表情，或準備灌片時歌曲，她以爲一個人要這樣不斷的努力，不斷的充實自已技術，纔可以在社會上牢々的佔住脚跟，

金少山與陸素娟 將合演霸王別姬

【北平訊】金少山以銅錘花面，馳名大江南北，當其赴滬之初，無藉藉名，及與梅蘭芳演唱霸王別姬一劇，名乃大噪，加以梅一再聲言霸王別姬一劇，在南方非金不唱，在北方則非楊小樓不唱因是金名越發轟傳南北矣，金來平後，因嗓音宏亮，扮像魁偉，大受故都人士之歡迎，但終因不克覩金梅二人之別姬爲憾事，頃聞平市將又有一大規模堂會出現，日期約在廢曆十六，七，八，三日，各名伶網羅頗衆，戲提調仍爲趙四（即趙硯奎爲尙小雲琴師，）戲碼業已排定，俟重行審定後即可發表，聞擬定之戲碼中有金少山，譚富英，尙小雲之二進宮，金少山，陸素娟之霸王別姬馬連良，楊小樓，尙小雲，金少山之全部龍鳳呈祥，金日內即赴天津中國大戲院演唱四日後即返平，擬俟此堂會戲後，再與陸素娟演一次別姬，作臨別紀念戲，陸新拜梅爲師復經徐蘭元悉心指教，學梅有幾分似處，今與金合演該劇，定能轟動一時也，（外江）

電燈綠牌樓
慈禧萬壽期在北京初見 居家安電燈始於懷塔布

舊日北京遇有國家盛典日，繁盛街市，咸搭綵坊，上綴電炬，入夜則大放光明，以申慶祝，民元二年間，綵坊以正陽門及天安門前爲最鉅，天甫昏黯，綵坊下萬頭攢動，蓋爲市人競看彩牌樓也，後數年，綵坊增多，市人習見，遂不爲異，平市初搭綵坊，在光緒末葉，慈禧「萬壽」之期，當時，京師電燈公司，成立未幾，市人猶以電火爲新奇，若綵坊而益以電炬，尤屬見所未見，是以五牌樓綵坊懸燈之夜，紅男綠女，爭看惟恐或後，盛况不亞上元夜之看花燈，

平市有電燈，始於清室內廷，頤和園內，先放光明，製電鍋爐，係英人所贈，與小火輪同爲目下罕見之物，清廷先後特設輪船公所，電燈公所兩機構，附屬於海軍衙門，司其事者悉旗員，月俸優厚，每閱二年，准照軍功勞績，列保一次，是項保案，爲清廷特勅，兵部吏部，不得駁復，保擧之濫，無有甚於此者，海軍衙門，本有新內務府之稱，兩公所差缺之美，時人意謂無異於「造辦處」，電燈公所供給內延用電之發電廠，設於西安門，亦爲禁地，即今府右街北首豁子處，是項建築，其時極稱新穎，遺址仍宛在，徒供路人瀏覽矣，至居家住戶首先設置電燈者，始於懷塔布，懷寓菊兒胡同，緊鄰榮祿私邸，其能有此特殊裝置之因，傳在吏部尙書時，以核保案而獲此，懷氏後任左都御史職，吏部尙書，則以獲咎而受革也，（心允）

時疫流行中

自入春以來，天氣變化失常，雜疫亦隨之而叢生，爲調劑身、寒暖失調，因氣候之無定，休溫度之不當，輕者罹至感冒，重者竟而死亡，尤其烈性細菌傳染，如天花疹，猩紅熱，如火似荼，傳染之力，令人不寒而慄，抵抗力較强的成年之人，倘稍有抵抗之效，最可慮者，則爲一般兒童，主婦們須特別留意防範，待病已臨身，則已晚矣，

預防疫病傳染，當先加强本身抵抗力，如按時種痘注射葯針，更須使日常生活有規律合衞生，尤其要者，即爲飲食之衞生，所謂「病從口入」，實爲傳染最易之媒介，應如何注意飲食之衛生，除厨房用器應時加注意保持清潔外，茲擇數端列后，備家庭讀者參考，請勿因其瑣碎，而加以忽略是幸

1進餐須有定時，不可亂食雜物（尤以市上所售零食應避免不食），

2飲食宜簡單並時常更換菜肴，

3可少食帶有刺激食物，

4食時宜細咀嚼，不可狼呑虎嚥，

5進餐時不可飲水，

6食時不可生氣，

7疲倦時不可多食，

8食前須洗手，

9飯後不可作劇烈運動或較爲用力工作，

10每日須多飲開水，

11食生水菓時，須先用溫開水充分洗淨，並剝去皮殼，

12病人須分食，所用碗筷亦應另行消毒洗滌，不可混亂一起，以免疾病傳染，（抱樸）

名人軼事「土耳其英雄」

凱末爾他嗜好跳舞
——當世獨裁者中一摩登老爺——

英氣卓絕的新土耳其英雄凱末爾，他出產於地中海濱的薩羅尼加，天生成的土耳其軍人性格，他的英語很好，所以他不唯常用英語說話，並且一切私信都用英語寫作，這樣極端的人，他決不和一般土耳其人一樣，坐於座墊之上，寢於褥楊之中，他坐用椅子而寢則必眠床上，凱末爾所保存的國風只有一種，就是那吃了燒牛肉和肉饅頭以後，悠々地嘸飲咖啡一項習慣而已，

他是極勤於工作，拚命於遊玩的勞苦爵士舞之輸入土耳其和跳舞之在土耳其流行，完全是凱末爾之功，其中特別是探戈舞狐步舞爲他最得意的種類，凱末爾在當世獨裁者中，可說是一位摩登老爺，

新艷秋不准在平津演唱

【北平通訊】坤伶新艷秋，不服平市府指導，警察局奉令禁止該伶在平津兩地演劇，昨已執行，故該伶原定昨午在吉祥戲院演唱春閨還婿，臨時輟演，戲票一律退回，聞該伶經此打擊，頗爲慌恐，現正四出託人緩頰，惟能否生效，尙難逆料，

小常識解答十則

（一）怎樣防止臭虫？

燒牛骨，或羊糞等，所冒之烟味，可以防止臭虫，

（二）怎樣去玻璃上的油膩？

如果玻璃上有了油膩，可用肥皂塗在油膩處，少停後，用布擦之，則油膩即脫矣，

（三）怎樣增加火力？

如果爐火不旺，可加食鹽少許稍頃火即旺矣，

（四）怎樣使墨不凝？

在隆冬之際，天氣寒冷，墨汁往往凍凝，如果用酒研墨，則可防止，

（五）怎樣驅逐蚊虫？

爇亂草碎木，使之釀烟，則蚊虫即除矣，

（六）怎樣做茶葉？

在明清之際，採取鮮席柳（叢生，類似柳樹，窪處多有之）之嫩尖，焙乾後，即爲清香之茶葉，

（七）怎樣做爆花？

用三分火葯，拌以一分黃酒，即爲很好的爆花？

（八）怎樣做小老虎？

用破蛋殼兩個，聯在一起，中間用紙糊住，兩頭黏以虎頭及虎尾形狀之花紙，在左右再黏以四足，即成一美觀之小老虎，

（九）怎樣做經濟的潤面水？

用糖泡在清水中，隔一二日後，曬之於太陽下，或暖和之地，使糖質盡數溶化，用此溶化之水即可潤面，效力既然很大，而且又很經濟，

（十）怎樣去掉鍋中之銹？

如果鍋中有銹，可先用磚摩擦之，然後用豆腐和水黏合，攪成粥狀，在有銹之鍋中煮沸後，則銹即除矣，（葆仁）

說風
風字從虫 風是一虫

——景曦——

連日大風，其狂似虎，蔣泰詹與冰根書中論風，尤有一新說云：德安人楊德亮，精易數，言元會運世氣運，一日有一卦管事，一年有一卦管事，一月有一卦管事，又有一卦管六十年，週而復始云，今是剝卦管事，該在去年嘗復卦，其議都不知何所本，未能窺測，自述生平足迹遍海內，曾於某山中見風，其狀大如水牛，無頭足，似一蠶蛹，出於山穴中，冬間晴時，嘗出曝日，童子黠者，投瓦石擊之，則怒而出風，石爲之飛，土人謂此「風」也，則風有物有形，所以風字從虫，可見風是一虫矣，然亦未謂天下之風盡由虫出，則又未然，雷之形，亦猶是也，

武訓墓地增購四十畝
教廳督學接洽圓滿返濟 省府墊欵撥到即往丈量 修繕祠墓即動工

【濟南通訊】本年武訓先生百年延辰，山東省教育廳，向各方募捐修繕武訓墓，並擴充墓地，以示尊崇先賢，並先由山東省政府撥洋五千元，作爲修繕祠墓，擴充墓地之用，將來由捐款內撥還，日前派督學周拔夫前往堂邑柳林武訓墓地勘查，辦理，因當地人民對武訓先生極爲崇敬，故進行極順利，計添置墓地四十畝，內有義田及學田七八畝，已無代價讓與，買三十二畝，每畝作價六十元，惟內有數畝因地主赤貧，要求增價，經迭磋後，亦略爲增價購妥，地內原有樹株，無論大小，每株按兩元作價，一切已經無問題，關於墓地植樹事，本年植樹節堂邑縣政府已植有一百七十株，因樹苗缺乏，尙未植滿，將來另購樹苗，繼續栽植，省督學周拔夫以購置墓田事畢，已返濟，向教育廳報告經過，一俟省政府墊借之欵撥到，即前往丈量，並進行栽樹及修繕祠墓各事，預計今春即可動工云，

藝苑

歲次丁丑初春

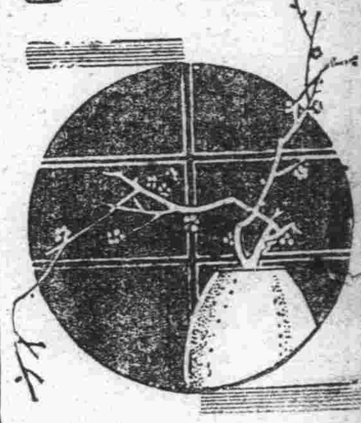

隨筆　哭盦之狷介

黃華

易實甫、號哭盦、龍陽人也、負才任達、善詩歌樂府塡詞、與人坦然無忤、世人愛其才、稱爲龍陽才子焉、童時、家貧遭亂、流落道左、某將軍適馳馬見之、問其名、應答殊了了、將軍大悅、躬送之還家、清末、曾爲南皮張之洞幕、翊贊中興、厥功殊偉、晚年偃蹇不志、於是飄蕭南北、登西山、越數峰、遠望悽愴不能止、遂放志詩文、率託之美人香草以寫其騷激之意、殊纏綿綺麗、小詞雜曲、亦復縱橫跌宕、按節而歌、使人怡悅、氏尤嗜顧曲、民三四之秋、北都坤伶、盛行一時、氏與樊山推波助瀾、樊捧甚力、某夕、女優鮮靈芝演劇、道白：看我裝龍像龍、裝虎像虎、氏在臺下高聲答曰：但願你嫁犬隨犬、嫁雞隨雞、樊山在座、不覺莞然、未幾、鮮嫁丁劍雲、終賦仳離、鮮伶前歲曾鬻歌沽上、已徐娘半老矣、應有感歟？

紀魏閹餘孽

劉振卿

朱明亡於閹豎、清初入燕、此輩又供奉新朝、致有修義勾結內官吳良輔倡立十三衙門之事、及修義因糜冒錢粮、私蝕軍餉事敗、吳良輔乃伏誅、十三衙門亦革去、自是清廷對於閹豎、始立欽敕禁干政、然當吳良輔擅權之日、與之勾結者、非僅修義一人、據「知足齋談屑」載：「國初寺人專擅、不在明代以下、乾清宮執事官、（即後之都領侍太監）吳良輔僭稱司禮昂帮、與內大臣分庭抗禮、一時內院諸公、有拜門牆充寄子者、是以定鼎之翌年、京師自四月至九月半年之中、霪雨雷電、冰雹奇災、未有旬日停息、災變之來、未必非公孤大臣屈膝逆璫所致、……」不屑小吏爲功名計、曲阿權閹容或有之、若宅揆首輔、亦有此行、則毋論開國盛際不能容之、即氣運將終之鼎革末年、恐亦無此現像、每讀此輒疑知足齋主人必另有所憤者、昨於友處獲覩清初浙江道監察御史吳達等參劾內院大學士馮銓奏疏五件、第一件爲順治二年八月初一日吳達奏摺內有「……惟憂國奉公者、宅揆之職、改過自新者、立身之要、未有恩隆特簡　猶然狐媚成奸、豺狼任性、蠹國禍民、如今日馮銓者也、銓爲逆黨魏忠賢乾兒、陰謀篡弑、載之大案、炳如日星、今蒙皇上特恩列於內院、四海浩嘆、咸曰刁璫餘孽、豈堪爲開基元老、辱朝廷而羞當世、必自此人始、……」、第二件爲同年八月初四日江西道監察御史、李森先摺中有「從來賢奸未定、清濁未分之人、故指一二事以糾、而銓何如人也、明朝二百餘年之國祚、壞於閹宦魏忠賢之手、而忠賢當日殺戮賢良、通賄謀逆、皆成於奸相馮銓之一人、此通國共知亦萬世不泯者、……」、第三件爲同年八月十二日巡視北城陝西道監察御史維國士摺中有「……逆輔馮銓爲臣同官吳達所糾劾、其機跡已入聖鑒、雖處分稍稽、而胡不自替、銓亦當知所裁矣、但一日萬幾、僅責之一輔臣、恐非計之便也、羲皇四佐、黃軒六相、似不得不亟議金甌之覆、但不可仍如開創之初、漫不愼擇……」、第四件爲同年八月二十九日貴州道監察御史桑芸摺、第五條則爲順治八年三月十七日吏科都給事中杜立德爲曾被馮銓所陷諸臣昭雪摺、蓋此時馮銓始被斥逐耳、馮銓既去未久、吳良輔亦伏誅、知足齋主人所指豈即此乎、然馮銓乃魏閹義子、其拜吳良輔者、疑必另有人在焉、

國際珍聞

—墨索里尼夫人的身世—

蘇人

現代偉人墨索里尼、是誰都知道的、但是關於他夫人的事情、知道的很少了、也有人在謠傳着他們已經別居、在意大利是不能離婚的、況且她已經生了第四第五個孩子、便可証明他們的感情了、

在公家的會場上、墨氏從沒有和夫人同時出現過、世界各國王侯貴族以及外交官和墨氏晤面者、而能夠見到賴克萊夫人的、那眞是絕無僅有的、墨氏用自己的名字在旅館裡開宴會的時候、也見不到她和墨氏並立着迎接賓客、墨氏在自傳裡說、「我是屬於衆人的、凡是屬於衆人者、便不屬於任何個人」

在今日世界各種雜誌上、墨氏的照片、觸目皆是、而這位夫人的照片、却不易發現的因爲意國的婦女決不和英美法德相同的、她們是盡力避開有礙丈夫的事情、靜寂的在家裡担任着孩子們的教育、

賴克萊夫人是和墨氏同樣的出身微賤、是意國北部弗羅利的出身、早失嚴父、由她的母親阿娜養育的、她五歲時候、便汲水掃除、幫着飼養家畜、她生平只在六歲至八歲時、讀了兩年書、後來便輾轉爲傭工、到墨氏握政權之後、她還時常鄉間去拜訪舊友的、

一九〇五年墨氏的父親在弗羅利街上、開了一片酒店、接待着行旅過客、管理柴肴的便是阿娜、賴克萊也在旁幫助着、

當時墨氏因爲政治活動的關係、被瑞士驅逐回國、和着幾個社會主義的青年、在酒店裡、終日發揮他的議論於是十七歲的賴克萊和二十四歲的墨氏發生了戀愛的情苗、

翌年墨氏又被奧國驅逐回來便住、在弗羅利的賴克萊那裡、一九一二年他們倆在米蘭居住、墨氏爲報館主筆、月薪二百元、他們夫婦和長女愛陶、在米蘭住了十年之久、在這個時期中、墨氏曾入獄兩次、上戰線一年、到羅馬進軍、握得政權之後、便不再返米蘭來了、當墨氏在組閣的時候、夫人還是住在米蘭的公寓裡、處理家務、做忠實的意大利主婦、兩個在學校裡讀書的兒子、便是去年征阿國時、青年航空將校白阿諾和維多利亞、長女愛陶後來是嫁給現在意國外交大臣齊亞諾伯爵的、後來墨氏夫婦又生育了兩個小孩、墨氏得意國最高的勳章、夫人便呼爲「敦娜」的尊稱、這勳章的受領者、可有和國皇作兄弟行的資格、倘若賴克萊夫人喜歡交際的話、那麼就是墨氏沒有此種功勳、她也可以自由的出入於社交界裡、但是這並不爲夫人所喜的以前曾有墨氏和世界有名的婦人如何如何的謠言、一九二六年墨氏在白瑟尼亞險遭暗殺、那時墨氏急求安全的住所、便還到了夫人的傍邊來了、她雖然沒有如何高深的學問、但是對墨氏的言行與思想是十分了解的、墨氏的父親、在他們結婚之前、曾警告過賴克萊說：「你不必考慮我兒子事情、這種事情等於投身於軌道之上、你倘若和他結婚之後、你一身幸福和平都沒有了」、但是她沒有接受這個忠告、終和墨氏結婚了、

現在住在羅馬維拉、脫洛尼亞的賴克萊夫人、多麼和平而幸福啊、雖然墨氏決不是喜歡獻媚於女子的丈夫、根據了墨氏的自傳、便可以知道墨氏不但屬於賴克萊夫人同時又屬於新興的意大利

談鐵粮名詞之由來

劉振卿

清時呼軍兵所領之餉糈曰「錢粮」、乃錢指餉銀銅指倉米也、然軍兵所領者實爲銀塊、非銅錢、嘗疑錢粮名稱爲不類、偶讀「熙朝紀政」載：「前代兵餉見於通考者、宋嘉祐中三司使程琳疏言騎兵一人歲費緡錢四萬三千、步兵一人歲費緡錢三萬二千、他賜給不預、蓋其直與後世略相等、特以錢耳、臣謂農民上供、則曰完錢粮、兵丁入伍、則曰食粮錢、此上下之通稱、奈何其易以銀也、犒者銀通行尚不甚病、今外流之弊不止、銀日少而價日昂、徵之民者歲漸以支絀、而給之兵者、鐵銖不容減少、更數十年、臣不知其於何取給也「爲今之計、莫若將外省兵餉與千把之廉俸、紅白之賞郵、概行折錢、通計某省地丁若干、兵餉若干以定拾收銀錢之分數……」據此則錢粮」二字之名詞、乃沿自趙宋也、然錢粮二字、在清代又非地丁及兵餉之專用名詞、如皈依黃教職司唪經之喇嘛僧、有品秩者曰俸曰祿、與文武職官同、其餘則曰「餉粮」、俗呼之曰「喇嘛錢粮」、又供奉內延職司洒掃之太盛、自宮殿監（徹事戶）「都領侍（即乾清宮總管太監）以下迄蘇拉太（監無品秩者俗曰散太監」、以上不論有無品級、其每人所獲之薪金亦曰「錢粮」俗呼之曰「太監錢粮」、此二者一僧一閹、皆非軍籍、是「錢粮」二字、在清代非兵餉之專用名詞、焉除上述者外尚有二種物件亦名「錢粮」一爲旗兵所用子彈（鉛丸鐵子也）名曰「錢粮子兒」簡稱之曰「錢粮」、（今故京人尚有以此呼今日之新式槍彈者、）其二爲關閉各城門時所用大鐵鎖亦名「錢粮」故關城曰「下錢粮」、開城曰「啓錢粮」、子彈與鐵鎖、皆與領餉人、皆爲食錢粮之兵卒、故亦、或曰使用子彈、及司鐵鎖之食粮無關、不知其名何所始也名之曰「錢粮」然則軍裝器械……等、無一物不可呼之爲錢粮矣、錢粮之名在今日除「粮」一字絕對取消外、其「錢」字之義意則尚存、嘗聆土著之供職軍警學政……等機關者、每至發薪日輒「關錢」或「關子兒」不過錢指現大銀圓、子兒指銅元、非昔日之銀塊銅制錢而已、「錢粮」二字、在清代雖與銀塊風馬牛不相及、焉知數十或百十年後、「關錢」、「關子兒」二名詞、又因法幣、銅子兒票之關係、費去投稿者多少筆墨、始能明瞭、

二大全集を一度に贈呈する空前の大綜合豪華附録

全國家元大家總動員で完成した獨習・上達・應用自在の大附録

大驚嘆の寫眞七百枚　全巻画報式の二大全集

生花と茶の湯大全集

如獨學此二大全集甚至可爲生花與茶湯之名師!!其好評概可知矣!!

在此生花大流行以及茶湯全盛時代奉呈此二大全集可謂空前之斷行由全國一流大家自由學習可作教師或專門大家之折紙大全集獨習進步應用甚爲自由故不論初學者或正練習者以及師匠者絕不可少之空前豪華敎授書!!

主婦之友　豪華四月號

第二附録　動く漫画繪本　大評判の彩色活動漫画繪本

第三附録　カレンダー式献立と料理法　見ながら出來る毎日の料理法

陸軍青年飛行將校夫人の匿名座談會
爲空軍勇士之青年夫人不能不知之苦勞與覺悟在此「主婦之友」內特將共公開以感動之特記書傳得好評

双生兒を育てゝゐる母が育兒祕訣を語る會
産生雙生兒由其母親苦心結果之最良育兒祕訣

聾・盲・唖の聖女ヘレンケラー女史と語る　岩橋武夫
盲で唖で聾の聖女世界の不具者の母ヘレンケラー女史と語った大感激の想ひ出!

美容界の驚異的發見　色白の美人になる美肌藥の作方
どんな色黒の方でも忽ちに見違へるやうな色白になる新祕藥の簡單な作方が『主婦之友』で大評判。ニキビ、ソバカスも忽ち全治

▲男子の恐ろしい誘惑に勝った人妻の告白　與外人技師以恩人被誘惑青年美妻大警告記事
▲米内海相を育てた母堂の貧困祕話　由莫大債務中出息子一大苦心記事
▲物價騰貴と月給生活者の家計法　由此可知物價騰貴之爲何祕密傳授
▲職業婦人服ブラウス・スカート仕立方　大流行之新式簡單作法
▲内職向手藝品の作方と賣り方　最爲經濟人人可作之新職業最新手藝品作法

春園　横光利一氏の問題小説獨占連載　人氣作家歸朝第一回作獨占連載

隨筆・議會風景　森田たま（人氣作家の名隨筆!!）
人相から見た夫婦相性　近藤日出造
新家庭甘辛報告

悲劇小説　禍福　菊池寛
熱涙小説　人妻椿　小島政二郎
悲戀小説　男の償ひ　吉屋信子
評判小説　子は誰のもの（竹田敏彦）
爆笑小説　新婚二人三脚（中野實）
繪画小説　青春賣場日記（獅子文六）

島崎藤村氏の悲戀の女性（新生のヒロイン節子）血涙の告白
文豪島崎藤村氏の名作『新生』の女主人公節子（姪のこま子）さんが叔父藤村氏との灼熱の悲戀を清算して二十五年、愛兒を抱へて遂に行路病者として倒れるに至った悲慘な『女の一生』記録!!　見よ『主婦之友』獨占の大血涙記!!

菊池寛氏　吉屋信子女史　良人の貞操と戀愛の大論戰
良人が妻以外の女性と愛を囁き貞操を亂した時はどうするか。菊池、吉屋兩文豪鎬を削る大論戰て大熱狂!!

一流專門博士　空前の發表會　神經衰弱を早く治す祕法
この記事を讀んだだけで重症の神經衰弱が全治すると出席の博士が斷言された!!『主婦之友』の大特別記事!!

ターキー　踊る表情集
如失了此達齊各知道亦是等於不知此爲其舞蹈表情之大特輯

大特價　六十五錢（送料十錢）　東京神田（振替一八〇）　主婦之友社

少年樂園

歡迎投稿

零碎集（四三）

赤燈

二一、脚踏車和手錶

我九歲的時候，日夜渴想着兩種東西，就是脚踏車和手錶。

在交通不便，地處偏僻的農村，這兩種東西是不大常見的。七歲以前，父親在都市創設的商店還沒有倒閉時，我在大街上看見有很多脚踏車，兩輪前後排列着，乘騎的人用兩脚的力量，旋轉車輪，向左，向右轉彎的時節，只消把U字形的轉動機，用兩手慢々一扭，車輪就往新方向跑去，最舒服的一刹那，要算順坡而下，不須絲毫氣力，就風馳電掣的飛，轉眼的工夫，便飛到很遠，使我欽佩的，是外國飯館穿白衣的送外賣，他隻手托着方盤，方盤上放着很高的一摞碗碟，在車水馬龍的街上騎着脚踏車竄來竄去，技術可說非常驚人，後來隨父親漂流到鄉間，這脚踏車一又名自轉車的東西就不常見了。

有一次夏天的午間，我在河邊的樹蔭下乘凉，看見一個穿長衫的青年，騎着脚踏車在對面寬暢的車道上跑，我幾乎驚叫出來，伸長脖頸目送他的影子逝去，這一夜，我做了騎自行車的夢，恍忽在山谷間飛跑，道路雖然凹凸不平，車可跑得極快，我快樂得像小鳥似的，順着山間飛了一程，走到登山的一條羊腸路，向山頂飛着一點不費勁，到了山頂，向四面一望，左右是溯沼，前面則是汪洋大海，我的車從山頂上飛下去，直奔海面波濤，在海面上前進，眞奇怪，車在水上却不沉，我高興了勇敢的馳去，魚龜蝦蟹都從水裡伸出頭，看我歡喜的情形，我向他們點着腦袋，表示親近，他們也都恭敬的還禮，欣慕的目送着我，直至不遠的島上。

那島上有很多異裝的居民，看見我這生疎的來客，起先是萬般的驚駭，總於招集島上所有的人們來研究我，其中一個道貌岸然的白髮老人，上下打量我一翻，就搖々頭，轉過去像大衆發表，只我不懂他們言語的意義，附着自行車，眺望這島上美麗稀奇的景色，突然許多人擁上來，要逮捕我的樣子，我一看光景不妙，跳上自行車就逃，他們在後面蜂擁一般的追赶，喊嚷着如狂風雨一般急々襲來，我儘力旋轉車輪，在海面上疾馳，一會兒便到達陸地，但是回頭一看，他們仍然不放鬆，緊緊的追隨，我恐嚇得不知如何始好，向山上跑去，越過無數的山峰，深谷後面呼叫，吶喊的聲浪不絕，拚命的追便，我累得兩脚生痛，又不敢停止，只得努力奔逃，飛過幾層高山，在一個絕壁，通到另一個絕壁之間，是一條狹窄的獨木橋，寬不過三寸，距離不下二百米遠，那深谷的深，不能目測，是無底的深淵，過去不過去呢，我站在絕壁驚慌的踟躕，望一望下面，有幾條廣大的毒蛇，在對面絕壁的中腰，伸出舌頭向上面望着，回顧後面是眼看就要進上來的一群人，在附近的山坡，叢林中走出兩隻猛虎，看見了我，就長嘷一聲，撲牙舞爪，跑過來，我急忙跳上脚踏車，無躊躇的餘地的，在獨木橋上冒險的渡，起初是戰戰競競的恐懼，把心一橫，反正是危險，除了前進沒有二法，就安然的直飛過去，也是情急，忘記了把獨木橋破壞，跑到很遠才想起，但是太遲，首先跳過來的是兩隻猛虎，接着就是毒蛇，再後面是那群衆虎蛇的嘷叫，人們的狂喊，打成一片，一齊追到了，我的力氣已用盡，兩腿酸痛，一跤摔倒，脚踏車跌壞，老虎張開大嘴，對着我的腦顱就咬，我狂呼一聲，醒過來，母親搖着我的肩，問我做了甚麼夢。

蝦

仲美

星期日那天，小敏在玻璃商店中買了一隻玻璃缸，他是預備回家以後，把金魚養在這玻璃缸內，他回家後，在花房中找了一隻布做的網，跑到花園的那邊小池沼去捉金魚，但是捉了好久，一尾金魚也沒有捉到，於是小敏用了氣力，才捉到了兩尾金魚，而在金魚的四周，還有許多的小蝦，他先把金魚放在那隻新買的玻璃缸中，再把小蝦放在另一小瓶中，拿進去問他的哥哥，「蝦的身体是怎樣構成的」

「它們身体的構造，是由七個節環而合成爲腹部，胸部和頭部合併成爲頭胸部，因爲在外面被了一枚甲殼，所以叫頭胸甲，這幾點和昆虫類不同的，它們的腹部可以自由伸屈，而第二節和第三節，第四節第五節第六節有橈足一對，在第六節的一對橈足，向後而擴張和，第節併爲尾鰭，它們有步足五對，能在水中行動，在頭胸部有複眼一對，觸角兩對，口在下面，」

「它們內部的構造有五種器官，一，呼吸器，在頭胸甲的左右兩旁，有像羽毛形狀的鰓數對，二，消化器，口有小顎二對，大顎一對和顎足三對，接連下面的食道，胃腸，並有二個肝臟，三，神經系和循環器，神經系在七個環節中都有神經節，於是神經分布在身体各部分，循環器，主要器官是心臟和血管，都是消化器的背側，四，排泄器，主要的器官，有一種稱做綠腺，是排泄用的，五，生殖系，雌蝦有卵巢，雄蝦有睪丸，卵形很大，產後，須經過數次變態，才成爲蝦」

「那麼蝦有什麼用處呢？」

「蝦的用處，在它們幼虫的時候，可爲魚類的食物，所以對於水產業有益處，蝦的肉味和卵味很鮮美，可供食用，」

【常識徵答揭曉】

張維城

各地小朋友鈞鑒，上期的徵答，蒙編者不棄刊登出來，又蒙各埠小友們的歡迎，答函紛紛的投來，共接到三百二十餘函，使我萬分高興，今將謎底列下，並希望得獎者不要歡喜，不仲者更不要灰心，下期再見！

（得獎者）：1、賈红2、曾達光3、楊志奇4，馮永喜5、黃淑芬6、顧春霖

（錄名者）：（1）崔鴻珍（2）姜旭東（3）姚樹仁（4）李占山（5）夏福春（6）侯金山（7）于得水（8）金富有（9）郎惠峰（10）赫淑蘭（11）敏寰恩（12）宮德裕（13）范振祥（14）耿富山（15）張永祥（16）馬效波（17）孫小妹（18）陽永春（19）馬士英（20）褚永和

（謎底）

（一）三大魚塲1、北美洲紐芬蘭2、歐洲諾威3、日本北海道，（二）三大絲國1、日本2、中國3、意大利，（三）六大都會1、京城2、下關3、神戶4、京都5、大阪6、名古屋，（四）產錫最多，雲南之個舊，（五）四大軍鎮1、沃木斯克2、托木斯克3、伊爾庫斯克4、海參崴，（六）三大工業國1、英、日、美，（七）三大商港1、勒哈佛爾2、波爾多3、馬賽，（八）三大流域1、黃河2、珠江3長江，所灌溉之地乃中國三大流域，（九）四級三審法院四級者1、初級法院2、地方法院3、高等法院4、最高法院，三審者其最初承審法院之審訊稱第一審亦曰初審爲事實審，第二次承審法院之審訊第二審亦曰再審再審爲事實兼法律審，最後承審法院之審訊第三審又曰終審再僅爲法律審也，（一〇）葡桃最多法國產地最多1、波爾多2、日輪大河流域爲主產地也，（一一）運河終點1、南至杭州（杭縣）北至通州（通縣）（一二）石油產地1陝西2、延長，（一三）香山重要，檀香山爲海衛夷群島之首都而爲太平洋交通爲中心往來亞澳美三洲之艦必寄定於此（一四）美國五大湖1、蘇必略而湖2、密執安湖3、休倫湖4、伊利湖5、安塔略湖（一五）世界四大島1、格林爾島2、大西洋巴布亞島3、波羅洲4、菲洲5馬達加斯加島是也。

謎語五則

馬紹勤

石山高　石山低　石山中間雪花飛　飛到山底積成堆　答一用具（石磨）

一把刀　水裡漂　有眼睛　沒眉毛　答一動物（魚）

黃樓大厦低頭進　洋灰打路　路不平　大力敲鼓　鼓不響　萬足電燈　燈不明　答四人（駝子、跛子、聾子、瞎子、）

千條木頭做一樓　不用鑽子和斧頭　答一物（鳥巢）

一對小黃狗　躲在洞門口　碰着五老爺　捉去無人救　答廢物（鼻涕）

學生作品

論民衆學校之利益

西豐縣公立順城街初級小學　陳宗仁

國家之強，視民智ク開通，欲開民智，是非設民衆學校不爲功，歐美各邦學國人民智識日開，其故何哉，曰，持有民衆學校而已，吾國地大物博，開化最早　顧考察民衆，失學者多，而猶々然曰，吾國之土地大，物產多，衣食充足，何必人盡讀書耶，殊不知開知識者，在於讀書，際文明者，在於讀書，即在家庭，在社會，所有往來函件，與出入簿記，亦無不在於讀書，譬如一種字據，頗關重要，其中之通常文字，則一觀了然，若有非通常文字，即茫然不解，其困難之狀爲倘如也，然此猶爲讀書者言之也，若失學之人，其困難更有難言者焉，執政者有見於此是以設民衆學校，俾咸來入校，文字可能識矣，且民之智識可以發達，民之愚昧可以一洗，從此老幼男女，無一人不識字知書，國家之強，於以可卜矣，由此觀之，民衆學校之利益如此，豈可不急設立哉

王者與民同樂說

昌圖八面城初級中學生　王恒

孟子曰，「樂人之樂者，人亦樂其樂，憂人之憂者，人亦憂其憂，樂以天下，憂以天下，然而不王者，未之有也，」是故王者不憂其國之衰，惟患其民見背，不懼其身之不安，惟恐其民之不寧，舍已之利害，而孜孜然以民爲事，民樂斯已樂，民安則已安，所謂「禹思天下有飢者，猶已飢之也，稷思天下有溺若，猶已溺之也矣，」即此旨也，夫王者，既以已身繫天下安危，而民未有不欣欣然而樂之者，喜其政，愛其德，悅其身，敬其命，汲汲然求國之向上，是得人和也，得人和故天下莫之禦之矣，若夫窮兵黷武獨樂其樂者，而欲王天下，豈可得乎？是故論王之道，必歸於「與民同樂」而後可，

教育爲立國之本說

八面城兩級小學生　于匯源

夫教育者，乃立國之基也，若教育發達，然後其人民知識豐富，而立足，其國亦因之強，否則，若國家無教育，則其國人民無知識，既不足以立身，又焉能立其國乎，由此觀之，教育豈非立國之本歟，

振興實業以富國論

前人

實業者，乃富國之本也，若實業不振興，則其民生日蹙，無力以盡納稅之義務矣，欲國庫不空，何可得乎，現在我國種種事業，正當發展之時，爲富強國家計，故極力振興實業，務使國人各安其所，而後使我國富強，則凡百事業，必亦因之而興，由此觀之，振興實業，豈非富國之基礎歟，

大連秋月町公學堂高等科第二學年生王善祥畫

最近的小史（三）

文初

有些同學因分數不平，詢問他們的級任教員，級任先生回答的是：卷子是自已批的，分數是校務主任定的，同學們又去要求校長，校長太老實了，也是白瞪眼，校長是個五十餘歲的老頭子了，校長過於老實，有其名而無其實，全校的事全是校務主任約了個整的去，怪不得徐主任硬實，學校是省立的，他哥哥是教育廳長，校長因爲保持他兄的面子，否則是要掉換的，

徐主任，爲了這一點事，才見我發怒，那一次我問他一個我所不解的問題，他回了一個錯亂的答覆，惹得同學們都笑起來，當塲他不能拿我出氣，此後，他我常找大過小錯，但是我可十二分留意，縱然使他找，也找不出來。

「我們的校務主任，說閒話太多了，以後我們就叫他爲：『話匣子』吧！至少也叫他是老徐。」

「贊成，贊成：說的很像。」同學們在教室裡，又這樣的議論。

「我們的校務主任徐先生，在本校裡坐定了，或者將來也能世襲，他常說：『幹不幹反正一天兩塊五角錢，差事比鋼還堅怕什麼呢？』學生是他的泄氣機，學校是他的養老地，他是個偏向的！狡猾的！欺貧愛富的！假公濟私的教員，實是教育界裡的最大的障礙物：……」

這樣用油印機印刷的，辱罵老徐的紙章，全城幾乎貼遍了，以及辦公室門外，校務主任室外，校門和校墻，都貼着，這種事實有人報告了校長後，全校的教員學生，均集結在大禮堂裡，校長首先報告：若是本校學生，作的這無禮事件，即趁早聲明，定能減罪二分，如果此時隱瞞，等察出後，全体也沒有什麼動作，其後校務主任，大發雷霆之怒，各教師也自有一番嚴訓。

這都是十餘日前，演過去的事了，最近的老徐越加不禮，尤其是對我們一年生，特別地欺壓，我就是老徐的肉中之刺，目中之釘，我是其中的第一個，常吃老徐的虧的整份子，老徐是教師，我是學生，我也不知怎樣的和他爲了仇，以後果然被他揑造了一個罪名，

「爲牌示査得一年學生×文初。因越出校規，辱罵教師有背於校規，本應重處不恕，姑念其生素日努力，僅依校××條，除懲戒斥革去學籍外，合函牌示以儆効尤此示。

傍晚

人魂

殘冬的風，還刮得那樣的刺，陰沉的天空，浮着那白色的雲，近晚的太陽，格外顯着慘淡，村落的景色，更覺着凄凉，陰嶺上的殘雪，似散漫的浮雲，荒野的曲徑，一個人的影子都沒有，飄蓬似的幾隻寒鴉，環着枯樹遶飛着，在那作歸巢的準備，灰藍色的炊烟，乘着風在那起伏的舞蹈着，漸々的散去了，遠的近的斷續的村犬狂吠聲響應着，殘冬的傍晚。

聰明人和愚笨人

蜿文

聰明人和愚笨人，我們隨時隨地都可以看見，只因小朋友們在學校裡的時候多，比較知道得多些，所以就說我們的同學吧，聰明和愚笨的自也不少，可惜聰明人能够利用聰明的不很多，常常自以爲驕傲，其所得成績反而比幾個肯用功的愚笨人不好，可是愚笨人之間也自以爲愚笨而氣餒，他的成績，當然更劣了，

事情的成功，非得有毅力，能耐苦，肯思想，把聰明和愚笨來斷定事情的成敗，是靠不住的，誰能說個個發明家都是高人一等的聰明人，他們的成功，就是有毅力能耐苦，肯思想，

愚笨者時時怨天尤人，爲什麼生得如此愚笨，他的不努力不思想，是不知改良的，聰明者以爲明知一切，時常以小聰明來取巧，欺騙他人，也永不會覺悟自已聰明用得不適當，這兩種人，現在對於學校，對於社會，都是有害無益的人

我們要使愚笨者不笨，唯一方法，多用思想，愈多用，愈發達，例如，聽說古人以前有尾，因不利用而退化到現在就沒有了，腦子不利用也要遲鈍而退化，沒有思想的人還能算人嗎？聰明人幸運地有了聰明，要他做有益的工作，不有請他作惡，替人增加痛苦，

最後再重復的對小朋友說，聰明人不要驕傲，驕傲是失敗之母，愚笨人不要氣餒，只要肯思想，肯努力，卻沒有不成功的

福豐號貨店謹啓

敬啓者　敝號新到大批春令貨有最新式洋服呢禮服絨大氅風衣料坤服料現成男女洋服協和服及兒童服品類繁多不及備載兼　敝號悠久馳名之洋服手工向蒙各界所贊許今爲酬報主顧計特將各貨一律廉價出售如蒙高軒滋臨並加指導則　敝　無任歡迎

新京驛日本橋通五十七番　電話三、三七四〇
總號哈爾濱道裏新城大街　電話三、六二四六番

眼科專門
光明醫院
院長　王義心
（入院隨意）
大連市西崗得勝街九番地
（新開大街南頭路西）
電話三、一一〇七番

敬送
自療腎病　確實靈驗　古宮秘方
◎承索不取分文◎
治遺精早洩健忘不孕腎虧腦弱腰背〇痛
此方藥係先祖如南公懿平官進都得於大內凡腎臟諸疾一經服用神效驚人能使精強固思想甚皺容顏美潤勝過常人先祖在日三十年來嘉惠顯俱奏奇效臨終遺囑濟世敬託上海白克路同春里十七號博濟局傳送函索即寄　沈善樑啓
四另備各種醫藥善書贈送印有目錄附寄

敬送
▲遺精早洩健忘不孕▼
▲腎虧腦弱神祕古方▼
▲並贈治瘋骨痛驗方▼
並贈靈藥醫圖　賜索不取分文
照方配服能使思想靈敏精神強固容顏潤美神效驚人各界取方請函索即寄
●上海虹口塘山路中國腎臟病院（速來）

五淋白濁一盒斷根
別累心、服這一盒必斷根矣
利比見
リーベル
大阪市東區南久太郎町
竹村製劑所

專治遺精
唯一良藥
精鎖
遺精病最耗人的精血雖健康人患之不久亦現氣血虧弱狀態若不經心調治極易轉成重癆重症精鎖是專治此病的藥功能強身保腎鎖陽固精平腦寧神鎮慾安邪專治有夢遺精無夢遺精白晝滑精尿後洩精是維護元陽延年益壽之靈藥
定價　二十粒裝四角　六十粒裝壹元　百四十粒裝貳元
寶康藥行

◎電話番號變更通知◎
敬啓者茲因敝店新設電話交換機後爲謀各方便利起見特請電話局將電話番號變更謹將現用之番號列左凡交往契友照爲利用乃禱
康德四年二月二十七日施行
新電話番號
奉天城內局
通線代表番號（四）二〇〇一番
附設番號（四）二〇〇二番（四）二〇〇三番（四）二〇〇四番
對敝店事務室本埠營業部外埠批發部均祈掛（四）二〇〇一番之總代表番號爲上
奉天鼓樓北
文具洋紙店
天德信商店

苦林牙粉

牙痛！
一搽「苦林」
立刻能止

牙痛簡易治療法

牙痛的正背兩面、塗搽了苦林牙粉或牙膏、經過兩分鐘許、再用微温的白水、漱口一下、那麼疼痛、便消失若忘了…際此寒冷的時候、家々必備這靈便無比的刷牙品

斯界唯一的……高貴葯配合……

苦林牙膏

總製造批發 大阪 株式會社 純美堂商會

滿洲總經理 (牙粉) 奉天 株式會社 苦林公司

上海聯保水火險有限公司

資本金 香港銀叁百萬圓
置業 自置房產已達三百餘萬元
營業總目 專營保險業務交易公平辦事敏捷賠償爽快如蒙惠顧無任歡迎

大連市東鄉町二十番地
關東州總代理店 電話 二、四三九五 電報掛號 〇二〇二
總公司 香港德輔道中二百六十九號
分公司 上海漢口廣州石叻庇能仰光哈爾濱其餘國內外各地均設有分行或代理店數目繁多恕不盡錄

大連全市只有此一家
美味！美味！

青島牛肉 零售與素鷄燒

可試大嚼之青島牛肉請玉臨嘗試必適所好如蒙通電話購買則無論遠近皆能即時送到

明治洋行
素燒食堂明治
連鎖街京極通
電二二三二一九一・二二三二九二番
晴明臺市場賣店
電二 三三五六

二星期後

體量增重

第威德補腎丸

為生命基礎之健康保障

能使瘦弱者轉為強壯、如每日服之二星期後、即能見其神效、治風濕背痛腰酸等病症見效尤速

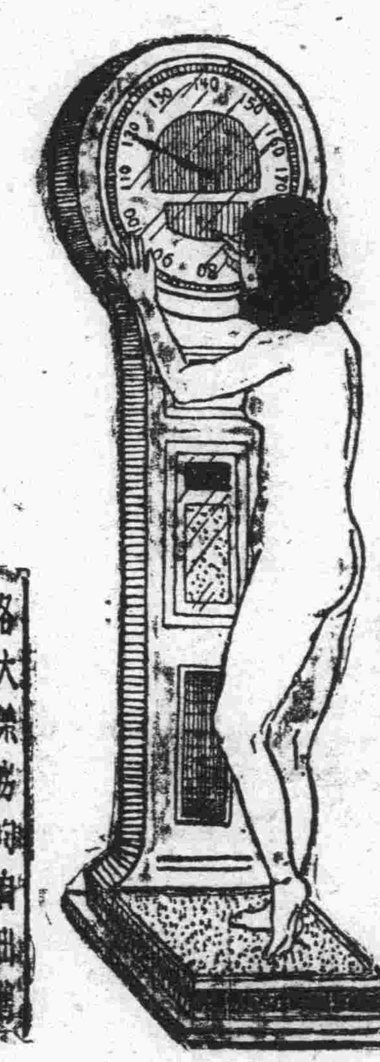

各大藥房均有出售

晨起精神萎頓辦事無能

直至韋廉士醫生紅色補丸補其血而後愈

一覺醒來精神爽適体力復原隨備進行一日工作此通常狀態也惟血虧之人則不然上牀時辛苦疲乏起牀時亦復如是此種人如欲恢復先日困頓之精力疲憊之神經收夜眠休息之全功俾次日有新体氣新精神新腦力以從事一日之工作非得豐富鮮紅純潔之血液不爲功韋廉士醫生紅色補丸因其最能創造此種去病強身培補神經之血液故歷五十餘載已裨益世界各處無數疾病男女矣擧一反三試閱下錄南洋星嘉坡移民廳譯員葉德金君之愉快經驗可也　葉君近自該處加力路四十五號來書云「鄙人身体衰弱精力短少約經兩年每日晨起精神萎頓辦事無能甚爲不樂迭服各藥未見效驗後試韋廉士醫生紅色補丸精神增益体力加強現在絕無疲倦感覺每日晨起精神爽適又能工作照常矣」君如與葉君同病相憐或患血虛腦弱体虧胃呆早老系痛不眠瘋痛婦科特症或其他血虧腦衰各症請試一服韋廉士醫生紅色補丸自然同樣獲益也此丸補血健腦男女老少莫不咸宜

各藥房皆有出售或逕向上海江西路四五一號韋廉士醫生藥局函購每瓶法幣一元五角六瓶八元郵力在內一切信件可由奉天和記洋行轉上海韋廉士醫生藥局

君乾咳乎

乾咳無痰人多視爲嚴重謂爲癆病前驅其實君如乾咳無須過慮因其起因也許簡單而爲韋廉士吸入止咳片所易治愈者也此藥片含在口中緩緩溶化立即揮化一種芬芳爽適殺菌力強治療效速之氣体止喉癢平呼吸於是而咳止矣

四川蓬溪四川廿一軍獨立第二旅一團一營營部書記官姚樸卿君來書云「家母病咳一載有餘乾咳無痰口乾舌燥日夜難安後由敝戚介紹試含韋廉士吸入止咳片不久咳即痊愈矣」

君如咳而有痰韋廉士吸入止咳片亦爲對症良藥因此藥片原亦善于除痰也且不僅善止咳嗽即傷風喉痛氣喘枝氣管炎亦善治之　各藥房均有出售或逕向上海江西路四五一號韋廉士醫生藥局函購每大瓶法幣七角五分小瓶六角郵力免收

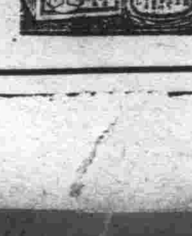

淋疾

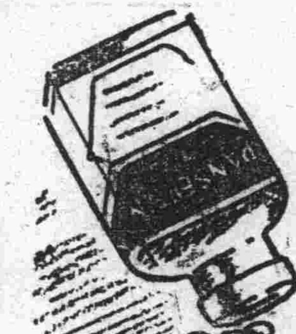

治療之革命

滂濁溥清片

是乃色素製劑 直搗淋菌巢隙
無論新淋久濁 咸得迎頭痛擊

現今市上販賣之淋病內服藥、形形色色不知幾千百種、顧呈雨後春筍之觀、即欲求一較完全少副作用者、不啻鱗角鳳毛之罕、多係氣味惡劣、難以服用、障胃害腸、得不償失、良可慨也。今回新發售之片劑「滂濁溥清」者乃據最新學理研究化驗而製成之內服的色素製劑、絕無前述副作用等之弊害、剷除淋病的第一利器也

包裝 五〇片 一〇〇片 各一瓶裝

製造兼總發售處 株式會社 塩野義商店 日本・大阪市東區道修町三丁目
奉天駐在所 松島町二丁目

SP-33

PANSERTIN

日滿警官懇談會
主要機關首領均參加與會
施行一切事務飭一律遵行

【海城】於月之十七日午後六時。假日站公會堂地址。由日滿各警察官吏等。不下二十餘人。均行參加。舉行日滿警察官懇談會。同時各主要機關首領等。亦均蒞場云。

注重衛生 城廂警察署長張鐵航。以南門外菜市一帶水溝附近。泥濘不堪。非但通行不便。且妨礙衛生。爲注重地方清潔計。當於二十日。即通令城廂保南關甲。得督飭所屬保甲團丁。及商民等。務須加以修理。以資整潔。而注衛生。聞南關甲長黨子揚、吳貴章等。當即奉令遵行云。

增派保甲 城廂警察署長張鐵航。以近日來。四鄉不靖。深恐有一般不良份子。竄入境內。擾亂治安。爲期地方安全計。當於二十日。即通飭城廂保各關甲。得增派保甲自衛團員。於各門服務。輔佐警察。執行職務云。

考行政警 縣警務局。以各區警察署。行政警察。不敷分配。現又出示佈告。擬招考行政警察多名。凡年在二十歲以上。素無嗜好。身体強壯。具有高小畢業以上之學力者。均准予投考。其報名日期。即自二十日起始。定於二十四日上午十時。在縣公署舉行考試云。

城廂保會議錄
調查寺廟沿革暨組織狀况
牡猪交配頭數飭調查具報
爲保護馬路查禁大車通行
派員下鄉沿村視察及清理

【海城】城廂保長李多三。當於二十日上午十時。在保甲辦公所。特召集管境各寺廟經理者會議。關於調查寺廟。具報沿革組織之狀况云。

【又訊】縣公署內務局。於二十日。特通令縣境各街村公所。爲關於所屬境內。飼育在來種牡豚（雄性）者。平均每月交配頭數。得遵照調查。具報來縣。以憑核辦。勿延爲要云。

【又訊】城廂街公所。街長李多三。現爲保護城關馬路。注重交通計。除飭由助理員袁澤寰、及吏員李際五。陳榮閣等。督飭所屬。隨時查禁。馬路禁止大車通行。及於二十日。並通飭城廂保各關甲。得注意派員查禁。倘敢故違。則可送警懲處云。

【又訊】縣公署。前曾召開縣務行政會議。當經揭出。以縣境各村公所。對於未施行新村制以前。各村所有收支欵項。及一切賬目。多未能整理清楚。爲澈底清潔起見。擬由縣公署總務科。警、內、財、教、各局。各選派委員一名。協同出發。沿赴縣境各村公所。調查村有財產。及清前村舊債云。

平泉民衆教育館
講演擇要彙集（續）

【平泉】本縣民衆教育館。所有講演詞。業經繼續刊載。茲將該館所講之農業之社會的任務。承認四週年之感想。建國宣言之梗概。學校生活即社會生活。公民。公權之尊重。家族制度。家庭教育。等講演詞。賡續錄後。

一、農業之社會的任務。我國是以農立國的國家。在昔多不進步。不知改良種植的法子。及土地和肥料的使用方法。只知靠天吃飯。賴佛穿衣。現今我政府極力提倡我國之產業。蓋因產業發達。經濟才能夠充裕。國家才能够富強。人民經此指導之下。必須知道我們農人的事業。在社會的任務是甚麼。就是凡我國民對於種植上。土壤上。肥料上。及一切畜產。林產。並副產上。拿着經驗的舊法子。和現的新法子。極力改良。以求進步。使之收獲增加。這就是我們農人對於農業之社會的任務啊。

一、承認四週年之感想。大同元年九月十五日。友邦日本依據九千萬民衆之意。毅然承認我國。想當那時候。世界各國。對我國都無確實的認識。惟我友邦冒群疑而不避。犯衆咎而弗辭。首先承認。後方有各國之繼續承認。將來我國與列强並駕齊驅於世界。皆我友邦之所賜也。

一、建國宣言之梗概、我國近二十年來。爲東三省軍閥所盤踞。擾取政權。以爲自有。罔顧民生之休戚、狼屬貪婪。驕奢淫佚。一惟私利之是圖。今茲新國家建立。一以順天安民爲主。施政必循眞正之民意。決不容私見之或存。凡在新國家領土居住者。皆無種族之歧視。尊卑之分別。除原有之漢滿日蒙鮮各族外。即其他國人。願長久居留者。亦得享平等之待遇。保障其應得之權利、不使其有絲毫之侵損。凡國際間舊有之通例。皆謹遵守。中國以前與各國定之條約債務。屬於滿蒙新國領土內者。皆繼續承認。其有自願投資於我國境內。創辦商業。開發利源者。無論何國人。一律歡迎。以達門戶開放。機會均等之實際。此即建國宣言之梗概。

一、學校生活即社會生活。學校生活爲社會生活之初步。一而二二而一者也。因吾人必有日用常識。才能涉身處世。不致茫然無知。按着正經道路走去。所以人必須先受學校教育的生活。然而學校生活。是有限的。在一般貧家子弟。及大多數不識字的人們。必須要有民衆教育。才能適應社會生活。但社會生活、是無限的。總之人的生活。非受教育上的陶冶。是不能成的。

一、公民。何謂公民呢。譬如吾人。或在某一村牌居住。就是必須取得滿洲國的國籍。經過戶口調查以後。居住在三年以上。有充兵納稅及守法之義務。方謂之公民。公民之權利、在地方上對於公共事項。有選舉權。被選舉權。可以享受地方上一切權利。不然試看社會上的無業流民。游手好閑。或流爲乞丐。或入於匪窩。那就不謂之公民啦。公民之設。既如此的重要。吾們對於公民資格之修養。公權之尊重。可不注意嗎。

一、公權之尊重。人既有公民資格。能享得一切之權利。那們吾人格是完全無缺的。尤須將此公權尊之。金之勿使有遺憾的地方。尊重方法維何。第一吾們要學好。人作好事。對於官府政治。地方公益。等事情。必須見義勇爲。勿退縮苟安。總要興利除弊。那才不負我們所享的公權。倘若自已的公權不知尊重。胡作非爲。鬧出犯法的事情來。一經法律裁判。那麼我們的公權。就要褫奪了。一切的利權、都不許享。那就成了黑民啦。

一、家族制度。我國自古以來。就是家族的制度。與歐美各國不同。彼等父子之間。是無承繼權的。我國對於父母。夫婦。兄弟。姊妹。相處一個家庭。其血統關係。至爲重要。然必須知道情誼上之關係。以及對於道德上。法制上。教以五相間須知事項。必須教以家庭道德。爲一切道德之根本。即是爲子者當孝。爲弟者當悌。充實孝悌二字。故能發揚家庭之道德。實爲釀成社會國家醇美風俗之根源。

一、家庭教育。家庭教育可以補助學校教育不及。蓋因兒童在家庭之時。接近父母之時日多。耳濡目染。朝漸夕磨。染蒼則蒼。染黃則黃。當此之時。爲父母者。最應注意。其最要之道。如孔子說弟子入則孝。出則悌。謹而信。汎愛衆。而親仁。行有餘力。則以學文。這就是家庭教育的完全榜樣。吾們爲人父母的、要注意呀。

一、天時正人心順。語云。風調雨順。國泰民安。又云。國正天心順。官清民自安。這些話。都傳流下來的。永遠不會錯的。像我滿洲立國。已經四五年啦。一言天時。是很正的。譬如今年雨水調和。應時按節。吾們秋成。是很豐收的。如才交小雪節。就普下了一場大雪。這天時是多們正哪。我們人民。處在這光天化日之下。安居樂業。人心有不順適的嗎。（未完）

春丁祀孔隆重
官紳參加舉行祭祀
講演大會喚起精神

【海城】於三月二十一日上午九時。由本縣日滿各界官紳。齊集文廟內。大成殿前。屆時笙管合奏。鐘鼓齊鳴。神案前陳設三牲祭品。由常縣長主祭之下。則依序舉行。祀孔頗稱隆重。迨於上午十一時。並假小南門裡。帝政紀念体育場。舉行市民講演大會。除官紳參加外。並由城關各校學生。及一般民衆等。不下六千餘人。均行蒞場。由教育局敦聘教育名流。講演孔道之眞諦、及尊孔之意義。以示奉丁祀孔之熱烈云。

偏方治大病
專治嘔吐方法
試服立奏奇效

【海城】邑南楊家園子地方住民李子修者。伊女於幼時、患嘔吐症。雖經百計求醫。但終歸罔效。後經某授一偏方。初試服之。果立見功效。後乃繼續服用。其症刻已大痊。該李某。因與余（記者）素識。親睹囑余撰稿。披露報端。以資介紹。倘有患者。請照試可也。茲將偏方。詳誌於下

偏方說明

蘿蔔籽。芥菜籽。各四兩。以水浸之俟發芽一寸許。再備紅消梨。柿餅子。蜂蜜各四兩。五種混合一處。以碗盛之。用鍋蒸之。水沸藥熟。然後每於飯後。隨便服用。立奏功效。

公畢返海
參與愛路總會

【海城】南滿鐵路。海城驛長六渠榮三郎。偕令率同管區內各鐵路愛護村長等。同赴大連。參與愛路總會。刻已公畢。及於二十日午後二時許。即一同由連返海云。

郵政資費改正
四月一日實行

【海城】郵政局。前奉奉天省郵政管理局令。以滿洲國郵政。按照郵便法。郵便規則。業已新行制定公佈。而國內各郵件資費。現已改定。將自本年四月一日起實行。聞該局奉令後。即散佈傳單。俾便遵照新資費。安貼郵票可也。

警團剿匪計劃周密
大獲全勝
警長負傷奮勇透圍
生擒匪首餘匪潰散

【朝陽】第三區太平房子警察署長蔣本升氏。自蒞任伊始。即遵王道立國之旨。勵精圖治。警政維新。對於警備。計劃周詳。討伐賊匪。尤能奮勇當先。不遺餘力。突於月之十日午後八時。接到匪警報告。謂有冷臣匪團二三十名。由建平境界竄來。盤踞管內陳家杖子姚家杖子等處。該署長聞報。即率長警及自衛團二十七名。分兩班出發。令巡官張文林督領一班。於斯夜四時。同時出發。於天明十一日早六時。即抵目的地。取包圍形勢。搜索前進。而陳家杖子有潛伏匪賊六名。悍匪叢樹陽。（即大陽字）伏首成擒。餘匪五名。見勢不支。分頭鼠竄。該署長即飭令所部尾追。並令張巡官向姚家杖子進剿。約有一小時。該匪已潰。遠遁無踪。於是即在該屯早興。不料該匪首冷臣。率其匪部二十餘名。潛行返攻。及發見時。該匪已將各山之地利佔據。遭遇匪擊、警團之連絡已失。勝負概可想見。幸該署長沉著幹練。一面分頭迎戰。一面審察山勢。變動方略。當令警長鄒[illegible]卿、透團傳達所部。依照計劃進攻。當時正在鏖戰。形勢緊張異常。該警長受命不追。奚顧犧牲。鼓舞精神。即由彈雨之中。乘馬破出重圍。行抵河套間。被流彈中傷頭部左額。更值馬失前蹄。跌落在地。昏迷不知。當時治有五六匪人。奔馳前來。意在俘擄。此正危急存亡之際。幸後巡官張副團總應援赶到現場救護。當將匪人擊退。鄒警長被伊等扶起救蘇。始得上馬出險。此時所部警團。均得克奮不顧身。匪方失利。大勢不支。戰鬥約三四小時。即將匪團擊潰竄逃。結果。獲匪首叢樹陽一名。斃匪青山一名。傷匪一名。打下三號手鎗二枝。二十三晉子小槍一枝。匪馬一匹。始克戰勝。該署長如此部署適宜。鄒警長又能奮不顧身。勇敢堪嘉。將來肅清匪患。不難劃期而待。警務當局定酌嘉獎。以勵士氣云。

取締各村保甲
不准多派欵項

【錦西】警務局長吳奉綏氏。蒞任不及四月。獲得四民口碑載道。相謂明鏡高懸。該氏每一施政。莫不爲民着想。現爲取締各村甲。巧立名目。攤派小會。利已病民。嚴重整肅綱紀。矯正惡習。剷除弊端。保護人民。茲將令行各署長。轉令各保長。嚴加取締。嗣後各保一切開銷。須絕對遵照預算收支。設如不得已時。須呈縣核准後。方准攤派云。」

十家子發現大刀會
警所槍械被搶
當局聞報前往兜剿

【彰武】舊歷年已平安渡過一月餘矣。官商民等。擊腹鼓壤。咸慶昇平世界。王道樂土實現。而在此娛樂聲中。本縣突發現大刀會匪。並將十家子警察分所槍械。咸爲擄去。茲將其原尾。詳誌於次。「本縣東毗連賓旗界十家子村。於十八日。突然發現大刀會匪百餘名。彼時電報本縣。警務當局聞訊後。即派遣警步騎。乘電車前往兜剿、並據云。賓旗駐十家子警察分所。警士槍械等。被斯類掠去十餘枝。子彈數百發。其他物品等。亦損失甚鉅。似此烏合者流。我軍到達時。不難一鼓盪盡云。」

指導榮轉
商民恭送銀盾

【寧城】前三區西橋警察署指導官黑澤一治。少生英俊。生性仁慈。品格端方。正直可嘉。自客春蒞差以來。熱心政治。諳熟人心。對於署內事務。清白如鏡。對於本署職員。視如兄弟。和藹可親。對於地方各保村長。詳加指導。如有鄉愚爭訟者。務須諄諄勸解。地方行政。以必躬往履行。如遇有特勢壓人者。依官欺民者。該員立即解除。似此關心民瘼。主張公平。種種德政。實難枚舉。管境商民受其恩惠者。不計其數。前奉上峰命令。調升寧城警務局。該地方得知公令。三區各村商民。備文保晉。當經寧城建平兩縣縣長參事官指導官在西橋警察署舉行典禮之際。各村長紳商遞留任保呈。縣長參事官云。此乃省公署規定。碍難更移。該紳商村長等。大有所失。謹備銀盾。由紳商全体恭送。以作念紀云。

城廂警察署奉令
調查各團体首領

【彰武】本縣城廂警察署。於昨奉令。調查本縣內各會團体首領姓名。及腕章徽章等。已派遣警士。赴各團体。施行調查。如中央銀行。協和會。道德會。卍字會等。均在調查之列云。

胡匪行搶
擊傷事主

【大石橋】街東南八里。四區西江塔等。住戶高永才家。突於三月十八日晚十一時許。闖入步匪四名。先將高永才頭部打傷。即行暈倒。又將其子細綁。逼索錢項之際。有鄰家死人報廟。始將匪驚走。僅搶去國幣十元零七角。該村高村董聞警。立即報告。當有警團齊集搜緝。匪已遠颺無踪矣云。

舊署長首途
新署長履新

【大石橋】日本警察署署長警部河野良一氏。奉令擢陞警視。轉任鳳凰城警察署署長。於三月十四日午前八時許。首途赴鳳。日滿機關各界。赴站歡送。繼任署長三浦雪夫氏。已於同日下午三時許。各界歡迎中。到橋履新云。

打掃街道
美中不足

【鞍山】近日天氣暖和。街上積雪。業已融解。市當局爲使市街明朗化。特派清道夫多名。連日沿各街小巷。工作不息。已見收效不少。致本市各道路。清靜如洗。明朗異常。於觀瞻上頗佳。唯我八卦溝各街。垢污深積。積雪一化。南流北溢。連泥帶糞。便成了大糞場。臭味難聞。於市民保健上。頗受影響云。

一場小火
幸未成災

【鞍山】鐵道西北八番町。市民王禮五處。因不介於火。於十七日。在暮色蒼茫中。草操裡。忽然起火。一時火借風威。青烟襍々。霎時頓成火海。幸經消防隊赶到。努力撲救。計燒去市房一間。柴火一垛。亦不幸中之幸也云。

警務局召全縣警官開
四年度警政會議

【額穆】本縣縣公署警務局長盧德新氏。爲謀討論康德四年度之警政應興事項。及進行方法。特發起召集各警察署。各分駐所之幹部警察官。開警政會議。其議案頗多。皆加以深刻之研討。茲謹將政會議記錄如左。

出席人員。縣長闞錦濤。參事官三橋勝彥。副參事官森山新良。總務科長朱永澤。內務局長呂書銘。警務局長盧德新。首席指導官小野原。指導官齋藤伊一。中西作次郎。警務股長吳常吉。司法股長馬志祥。科員王中政。黃文泰。劉漢忱。曹子斌。曹文祥。巡官齊桂榮。蛟河署長呂顯聲。巡官趙寶山。楊毓昌。關文山。新站署長唐際倫。巡官周憲文。李慶元。八家子署長林芝潤。巡官劉積偉。倪子良。警長趙克起。退搏站巡官張連清、偉文斌。滿希九。額穆索署長奚紹詩。警長郭明。官地署長車馴。巡官趙振寶。張曦明。彭佐康。記錄警長楊蔭楠。李廷顯。儀式開會。

（一）開會宗旨宣示。

今天額穆縣開全体警察官會議。蒙縣代參事官。蒞場參加。予本會長莫大精神上之援助。此次會議。爲康德四年度之施興事項。宗旨在乎討論。不主張空談濶論。凡討論事項。貴乎實行。希望參加會議人員。開誠布公。各抒眞知灼見。愼重討論。以期事務圓滑。萬無遺憾。是爲盼望。

（二）縣長訓詞（參事官代）

凡事務之如何進行。均在乎有正確計劃。徇屬重要。對於康德四年度。警察行政。應進行事項。咸有討論之必要。故由警務局方面發起。召集各署所幹部警察官。開會討論。本人得與參加。實覺不勝榮幸之至。回憶康德三年度之工作。對集團部落之努力建設。及對夏季猖獗匪團之積極討伐。至入冬以來。縣內匪賊統計激減。甚至十個人以上之匪團。完全無有。想來誠不勝歡愉。義於治安紊亂。不良之期。咸賴日滿軍隊之剿討。故費盡苦心。亦難達成圓滿效果。近來因縣警察。及地方之自衛團。與人民一致之協力。致有今日之昇平。如此不能不歸功於警察。及部民協力之功。康德三年中。建設集團部落。有一百七十處之多。由此一點。則証明我縣警察界。如何努力之成績矣。事實雖然如上述。然不能因胡匪歛跡。治安穩定。則認爲今後全無蒐集情報。警防匪賊之責任。此中更應下十分之努力。對潛伏部落內之逸匪。更應斷絕根株。更爲緊要。我縣於客年。將警察大隊。改編爲行政警察。不但警防匪賊。而負有助長行政之新使命。絕應充分行事。當我縣財政狀況不良。當然在事務上。亦多感有困難。於康德三年預算。爲八萬六千元。於康德四年度。居然增至九萬八千元。此雖縣方財政如何困難。因縣內職員之努力。應加報酬。對薪俸上。絕對酌量予以增加。以示鼓勵。以上希望康德四年之工作。更應努力奮勉。尤關重要者。即警察署之警察官與人民接近。務須親切慇懃。是本參事官之盼望。

（三）總務科長訓詞

今天警務會議。敝人得恭逢其盛。自覺爲無上光榮。回憶滿洲建國之初。閭閻不安。匪賊猖獗。治安秩序如麻。誠有老幼轉入溝壑之概。原因則在軍閥專政。警政不修。建國宣言中「肅清匪患。訓練警兵」建國之後。警政上之努力。於友邦警界。精明人材。來滿指導。建國將五載。警政修明。外人無不爲驚歎。此皆警界人材之努力。換言之。亦諸位指導官之努力。所以建國宣言中。又云。「爲政不在多。只視實行如何」此皆在實行之努力所得。今天會議。爲警察基礎之鞏固。警政之刷新。於額穆警察官。發一種新鮮光彩。此即百尺竿頭。又進一步也。希望對於會議事項實行。敝人相信。於明年。必有驚人成績。將不難成爲吉省之模範警察。同時我額穆因之成爲模範縣。亦未可知。以上作爲簡單訓示。

（四）內務局長訓詞

今天召集康德四年警政會議。敝人得以參加。甚爲欣快之至。康德三年度。觀察各署成績。如集團部落之完成。二荒地之復興。效果頗爲良好。均諸位努力所獲得。康德四年度。應進行之警政事項討論。「一年之計在於春。一日之計在於晨。」今當年初。正爲事業之發軔伊始。想諸位必能推誠討論。而爲警察謀幸福。是敝人所最盼望的云云。（未完）

皇恩浩蕩
恩賜普濟會
施療班到撫

【撫順】滿洲國政府。恩賜普濟會施療班。業於日昨到撫。定於本月十九、二十、二十一日。在千金寨街公所。免費治療一切病患。是誠皇恩浩蕩。薄海同欽也云。

公學校招收
日語夜課班

【撫順】本埠新站公學校。爲救濟成年人補習日語起見。乃成立日語夜課班。共招生一百名。學費免收。僅報名時繳納手數料金二元。十二個月卒業。且爲通學較遠者計。凡入學生。一律由運轉系（炭礦）發給免費乘車劵。（電車）訂於四月五日開學云。

警務局檢查
自轉車

【撫順】縣署警務局。訂於本月十五、六、七、三日間。檢查自轉車。每日由上午九時三十分至十二時。下午一時至四時。檢查合格時。即發給番號牌。同時須繳納車捐二元四角。自本章程施行後。如再有使用康德三年度之車牌。或無番牌者。一經查出。定行嚴懲。

【又訊】縣署警務局保安股。昨奉奉天省署警務廳令。爲定於三月廿九、三十、三十一三日間。在警務廳施行自動車運轉免許試驗。如有希望受驗者。於先期提出志願書。須經由撫順縣公署加蓋經手印鑑後。臨期赴試可也。

震昌書局
發生大火災

【昌圖】本邑城內中區署西街路北商號震昌書局。於本月之十九日晚三時許。因一時不慎起火。連燒三家。當時警界十分踴躍。各界士紳等。均到現場援救。於五時許。方將火救息。起火原因。現在正調查中。聞其損失。約有數千元云。

公學校舉行畢業

【熊岳】熊岳城公學校。定於三月二十二日午後二時。舉行本年度畢業式。高等科二年卒業生。約四十餘名。逢此良辰。莫不欣然。大部分服務於鐵路總局。試驗場。或其他機關。昇學者亦有之。各機關皆蒞典。誠爲可賀事也。

訓練所學員
實彈射擊

【營口】二官塘警察官訓練所。曾於本月十七日午前十時。在第四旅司令部操場。全体學警。實彈射擊演習。射擊場附近危險地域之地邊。豎立赤色標幟。以防不測云。

下劑 拉克沙妥兒

Laxatol 便秘

目下新出下劑、不一而足、然而慾求一無缺點、無副作用者、憂乎其難、服用後非腸受刺戟過甚、惹起腹痛、疝痛等症、即惹起裏急後重、反生便秘、或因連用致成慣性、或因味惡、不堪服用、故吾人當用下劑時、不可不詳加選擇焉。

本劑之特徵

本品用極少分量、即可奏効、兼之無味無臭、雖婦人小兒、亦易服用。
毫無副作用、疝痛、裏急後重等症狀、決不發生。
反覆服用、不成習慣、並可漸次減量、此其特徵也。
對於過敏性患者、亦可使其無痛下便。
服用後數小時、即排出軟便。

包裝 片劑 十片一筒、五十片一瓶、百片一瓶。粉末 二十五瓦一盒、一百瓦一盒。

總發售處 株式會社 塩野義商店 大阪市東區道修町三丁目 奉天駐在所松島町二丁目

SL—26

先求健眼現代人的急務！

欲健眼 宜用

スマイル 斯邁爾

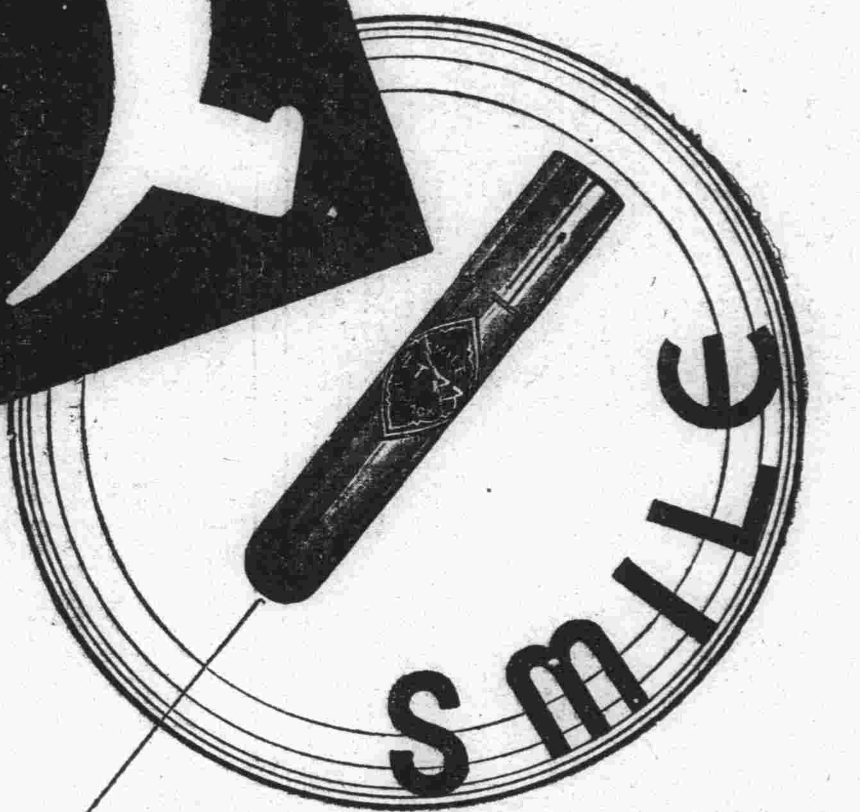

裝璜優點！

斯邁爾裝璜係使用硬質玻璃瓶（不致藥液變質）與硬質膠皮口栓之精巧自動點眼式裝置・快輕・瀟洒・至便

斯邁爾因其獨特的處方與配劑、絕不伴有副作用及習慣性、對各種眼疾、奏効顯著、進而賦與健全的視力與明澄的瞳仁、當做近代的高級眼科藥、無人不樂用。

＝主効＝

結膜炎・角膜炎・砂眼・眼精疲勞・充血・眼瞼炎・淚膿症等・莫不適用

連用不伴副作用　亦無成習之虞

辦事　運動　電影　交通　讀書　登山

祇有健全的眼力　纔能悅神的秋色

眼睛的疲勞、瞳仁的起血、趕快從您的生活、掃去一空！祇賴斯邁爾而爽好的瞳仁所映的秋色、韻感莫名。

易患的眼病與其調理

近代人的生活、有人評云、是自眼起至眼止、其酷使眼睛、莫甚於今日。朝起洗臉、看幾種報紙、大小字群、進攻眼簾、踏出門外一步、有電車、汽車、載重車、直衝橫穿、捲塵而馳。如斯都市的刺戟、逼吾人眼力過大的負擔加以有強烈的閃光色彩及種々的病菌遍在、而只求傷眼的機會。且吾人的生活在辦事、讀書、電影、運動等々、始終酷使眼睛、欲免疲勞、亦不可得。如今高唱眼力強化眼疾豫防的聲浪、甚在囂塵上、確是當然的現象。試就現代人最易染患的眼疾、略述以養喚起都會人的注意。

眼精疲勞（疲勞眼）

疲勞眼係由細密工作、讀書、辦事及其他酷使眼睛所致疲勞遠視、近視、亂視、斜視等、爲主要原因也。其症狀、眼之周圍常覺疲勞、或流淚或充血、眼力朦朧、更起頭痛、眩暈、肩酸、久之有招神經衰弱病之虞。此類眼疾之調治法、以常備眼科藥之「斯邁爾」點眼、爲最合理想。得以挽救視力之衰弱、增進眼睛之健康。

結膜炎（流行眼）

結膜炎俗稱流行眼、眵昏眼、膿爛眼、血紋眼。起病原因、以K・W氏菌、塵埃、強烈光線、睡眠不足、有毒瓦斯等之刺戟爲主・輕症者祇有眼瞼背面充血而垂下而已。然久之眼脂源々而出、眼內覺似入砂、視光羞明、益加充血、腫脹、漸移入角膜炎。至於療法、每日二三次、先用清水洗眼、然後點用「斯邁爾」尤有効果、斯邁爾之殺菌、消毒、鎮痛、收斂作用、能消去炎症、腫脹、使眼內爽快。

角膜炎（起星眼）

角膜炎係在眼球黑色部發生之炎症、俗稱起星眼、翳眼、爛眼等是也。此疾由外傷或結膜炎進步所致者頗多。黑眼起濁、起白斑、或昏花、或流淚、皆部起爛、甚至有視力減退之虞、不可輕視。療法、除每日點用「斯邁爾」二三次外務豫眼睛休養。「斯邁爾」因其殺菌、鎮痛消炎作用卓越、故能去翳、鎮炎、防爛也。

其他

此外現代人最易患之眼疾有砂眼、眼瞼炎、淚膿症、充血眼等。諸如此類、皆影響於視力、甚有失明之虞。其不快之感、影響於生活殺減能力、殊非鮮淺。對於此疾之治療及豫防、均宜用「斯邁爾」以求視力恢復、眼睛之健全。「斯邁爾」之有舒適的健眼作用、夙有定評、而博各界仕女熱烈歡迎。

藥價
金二十五錢
金四十五錢

總經理處　株式會社　玉置商店

東京市日本橋區本町一丁目
大阪市東區瓦町二丁目三八

各埠藥房百貨店藥品部皆有出售

周水子新築飛行場 昨晨舉行落成典禮

觀測支所同時舉行開所式 各機關代表參加者甚衆

市外周水子新築飛行場落成式。並周水子觀測所開支所式。於昨（二十二日）午前十時舉行於廣大之郊原飛行場中。當日參加式典者。計有武部關東局總長。東條關東軍參謀長代理田中交通監督部長。周山要塞司令官。前田要港部司令官。御影池關東州廳長官。伊藤遞信局長。草間觀測所長。清水州廳土木課長。日本航空。滿洲航空惠通公司各社。並各機關代表等約四百餘人。首先敬神致奠。後由武部關東局總長以下分別致祝辭。石橋飛行場長詳細說明該飛行場設備之完成經過。於十一時許。盛大之式典始畢。繼有場中之各型飛機及滑走機利用自動車之拖進而昇飛空中。一時空中飛機翻翔。各表演其巧妙技術。觀者贊歎不置。各學校學生並一般市民圍觀者數千餘名。飛機表演至午刻始畢。後入祝宴。午後一時特以抽籤法使衆試乘旅客機。直至二時後。隆重之落成始畢云。

籃球聯盟援例主辦 春季循環賽

共分兩組賽期皆決定 外並舉行滿日奪標賽

大連籃球聯盟本年度舉辦學生並普通兩組春季循環賽。於二十日午後五時三十分。假日本基督教青年會館。招開常任委員會。經出席者日人方面大森。佐佐木。寺田。滿人方面王廣儒等表決。中等學校組決四月十八日開始。普通者決自五月九日起至二十日止。本屆參加對抗者仍爲一中。二中。商業。商習等。新加入者有大中。協實。共六團体。普通方面有滿鐵。基青。工專。鷹隊。飛飛。業餘。黑猫等七隊。稅關因隊員風流雲散不克參加。外並決定於五月三十日舉行春季日滿兩國團体奪標對抗秋季循環賽。並秋季日滿對抗戰。日期尚未決定。在該會議席上。並報告客年度之決算。本年度預算。竝選舉新委員。結果如左。

△滿鐵吉川。山下。△基青大森。奥田。△工專村本。增田。△一中。東卿。△二中西本。秋篠。△商業。小林。長谷川。△鷹隊藤谷。寺井。△商習立部。花。△飛飛李治祿。薛連城。△黑猫隋子安。盧導河。△業餘燕金東。王廣儒。

交安總會決定 本年度之事業

施行「交通安全日」 春秋二次以廣宣傳

本月十九日午後一時開催之關東州交通安全協會第一次總會。已誌報端。報告去年度預算。改正一部會則等經審議結果。改稱會名爲「關東州交通協會」。本年度事業之主要者決定如左。

一、信濃町。浪速町交叉點大正通交叉點。設置自働指示器。

一、設橫斷步道左記十七處。大連市。日活館前。實館前。大連劇場前。岩代。磐城町十字路與町宏濟舞臺前。連鎖街前。伏見町前。日吉町前大連運動場前。聖德街二丁目。王陽街十字路。同壽病院前。聖德幼稚園前。大正通興銀前。眞金町。競馬場入口。旅順市迎橋附近。

一、交通標識百九十四個。帶交通標語之。時計塔八基。交通安全燈五基亦分別設置。

一、春秋二回施行交通安全日以廣宣傳。」

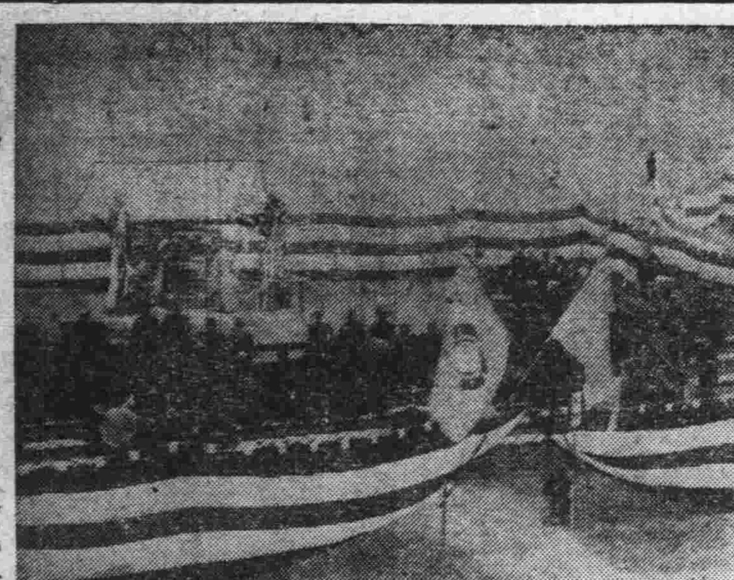

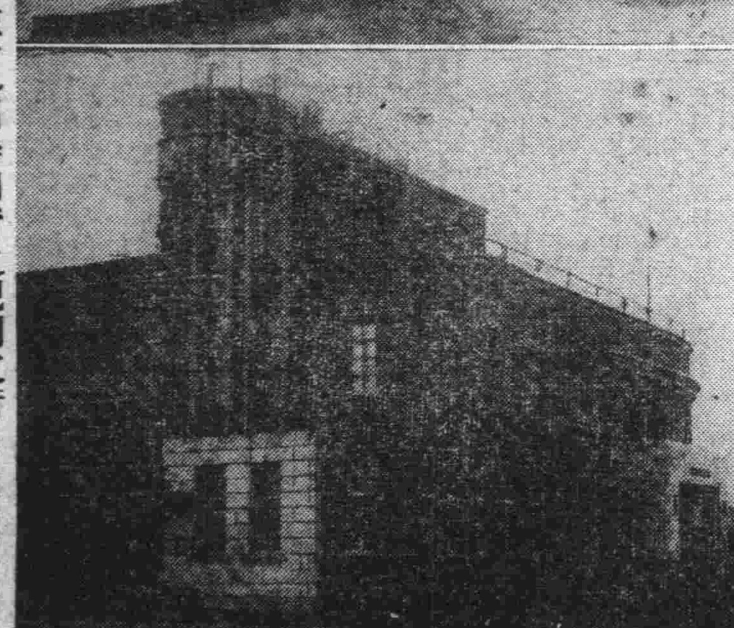

寫眞（上）周水子飛行場落成式典（下）同時開所之觀測支所（旅順要塞司令部檢閱乾）

姦搶殺人兇犯 復暴餘罪

曾屢作竊皆供治遊 惡貫滿盈死有餘辜

極其兇惡之強盜殺人犯鈴木賢太郎。大連警察署司法係當局仍在繼續嚴重追訊中而其餘罪繼續供出。該犯人於月之十日曾竊其胞妹之衣類等計三百餘元許外於十六日午後十一時頃。在市內桃源台。十番地平家某處乘該家人不在家中侵入竊去日本刀一把。書畫六件。衣類六件。並於該處近鄰松田處竊去衣物六件。均各先後入質。計得現金一百二十元。將所得錢均行持往小崗子沙河口一帶滿人側之飲食店並娼窰中及鮮人娼窰等揮霍之。而於十九日朝在沙河口某處携滿人之酌婦二名至旅順遊春。至二十日朝始行歸來。其後手中空空。乃行同居於西通六十三番地其胞妹處。在其歸來後則以手中空々而行兇者。其外於其寄居附近之某會社員宅。夜中主人不在。而覬其妻之案。抑或係其所爲者。如斯大連警察署司法係對其既往行動。刻正在嚴重躍起而搜查中云。」

惡行商 慣作盜

被捕供出多案

山東省掖縣人孫學榮者。現年二十歲於數年前來。逃謀軍因無應世之技。後乃籌得小本。以販賣鮮魚行商爲生。收入尚足維持衣食。賃居於市內伏見町四十四番地。誼生性不良。於販賣鮮魚之外。且事竊盜。三月二十一日午後五時許。於市內久方町二番地一帶徘徊中。被大連警察署司法係刑事所遇。以其行動可疑。略加盤問。答謂係販賣鮮魚者。面現愴惶。當將拘至署內。詳加審訊。結果供出每於賣魚於各街巷時。出入各戶竊取。於客歲十一月一日。在市內千代田町公源興執事國翰卿處。將後門撬開。侵入竊取現金一百三十元。現大洋七元。小洋六元。並該號圖章四棵。外及國翰卿之印一棵。又本年二月二十四日午後五時許。在市內龍田町三番地同合福前置有新自行車一輛。（價四十元）乘該號不備。竊騎而逃。並於三月初十日午前九時。復至市內千代田町公源興之倉庫內。僞爲購買舊木箱查明路徑。於午後十時許。於該倉庫中竊取麥酒二箱。用該號之所有自行車拖之持逃不諱該署恐尚有餘罪。刻正繼續審訊云。

合夥經商失和 動武幾釀命案

康某何蠻痛毆同夥 傷者不甘提起訴訟

已倒閉之市內西崗街宏大銀號。係股東營業。開業於昭和七年舊曆二月。計股東全体二十一家。資本總額小洋三萬四千元。櫃中事宜由執事蔡好良。（金州人）副經理陳吉三（大連人）王娛三等之人操縱。開張當時。同心合作。因值連市錢業界發展時代。生意遂見興隆。各不相讓。嗣後衆股東中互相爭利受影響。加以連內經濟界不振。以致賠累不堪。卒於客秋倒閉。齊蔡經理對執事王娛三。本係親族。於清算賬目處置善後中。蔡某與股東王鏡夫。康倒忱。李眞雪。楊遂禎等。因三經理王某鐵面無私。不隨之詭。人。已早結成怨仇。後將該號遷於市內尾上町。易名宏業洋行。推副經理陳某爲經理。經衆股東表決。舊號出資一千元爲有限。鋪墊作租。遂立憑據。與陳吉三對舊號善後不脫其責。王娛三亦在內中立。兩者之間。各服其勞。齊係奸黨。視之爲意恐陳王合作。暗中施計。不利於彼。故於去年。召開股東會議。前日晨蔡陳二氏偶爾失和。陳責備蔡某按心不良。恨不能息。急召股東康。王。李。唐。並其子數人。擬向陳問罪。適因陳某外出。衆人促齊閉舖宏業洋行。拆毀營業。蔡因有約在先。本諸良心。不敢妄爲。致康股東向王娛三索約。王因後在場手。衆誤王發展。不準出手。遷怒於彼。康竟與其他衆人合謀。與之爲難。强向再三索要。王終因約未在手。且契約係陳某憑據所有。衆人大施蠻橫。向之大打特打。仍不以爲足。並以鐵棍暴毆。打得死去活來。脊樑推骨被打脫臼。王在病院治養二十餘日。並據情結具呈告於管轄警署。轉送關東地方法院檢察局。至今傷仍未愈。經一月半餘。又轉治他院。被害者怨憤不白。不甘於心。已聘田村律師爲訴訟代理人。但對方亦聘律師相與對抗。意在反噬云。

出類拔粹

旅順女生劉淑珍 榮受金牌褒賞

擬即留學奈良女師 盡瘁祖國教育事業

旅順高等公學校師範部卒業式。已於本月二十日盛大舉行。是日受領滿洲國皇帝陛下御賜獎學賞牌者中。學業成績拔群之男女子部手屈一指。第一回浴受賞金牌光榮之劉淑珍。年二十三歲。乃普蘭店管內姜家堡子人。入旅順高公附屬公學堂畢業後。遂昇該校師範部。螢雪功成。此番可慶卒業。更有負笈留學日本之向學熱心。將成滿洲國模範女性。該女業行優於姊妹輩。學校當局以此難得之才媛。凡部之內外莫不欣喜。惟惜其離校。村井校長祝該女之卒業云。劉女士乃稀見之篤學女性。學業有拔群之成績者。乃所當然。至其課外之研究。亦不讓他人。因應有拔乎其類之光彩。此獎學牌於前年滿洲國皇帝陛下御下賜本校之獎學賜金。加以父兄保護者之寄附。作一賞牌。分作金。銀銅三種。參酌卒業生之學業操行。其他萬般。方得浴受賞之光榮。本年其第一回。師範部男女合計五十四名之卒業生中。得金牌者惟劉女士之一人。而劉女爲寮生。亦克盡寮之誠。此二年間爲寮長。因寮生皆慕之。致向未有如何事故。助舍監。寮母努力發展與改善於寮。因之該女於宿舍住之中。向無問題之可聞。故經過二年皆安然高枕。該女留學日本後。將必與祖國教育事業盡粹。因祈其自愛與將來幸福云云。

激賞後劉女士則以極輕之滿暢日本語向往訪之記者語云於百忙之中使爲受勞得金牌之賞。只可感激而已。非只余個人。即全門之光榮。余此番幟懂去日。入奈良女高師。乃數年所積之研鑽。欲將作滿洲國之教育事業。因喜學科。且嗜算術日語。故入女高師之時。擬進理科。至於結婚。尚提不到。刻惟懷向學之心云云。（寫眞即榮獲獎牌之劉淑珍）

登船作竊 被警逮捕

埠頭港中停泊之秦洋號輪船。船中載裝物品等甚夥。被歹徒窺知。自私潛登船內。乘船員等之不注意。偷竊其人造絲數十尺。匿入衣內。降船以爲無事。當通過埠頭東正門時。被署員查見該怪漢舉動不穩。搜檢身邊。發見腰中匿有人造絲。乃即逮至署內究問。無言可答。供認竊自秦洋號船上不諱。犯人爲原籍山東省登州府。今居本市汐見町福昌華工宿舍五十一號呂鳳亭。年四十二歲云。

密運嗎啡慣犯 在站被警逮捕

審明後解交連署懲辦

大連驛稅關監視員。於本月廿一日下午五時頃。警見有用腹遞蒞物品。欲乘下午五時五十分。去濱江之十七列車客人於步行中以其可疑。當拄至檢查所。轉交驛前派出所。當時搜查取出嗎啡若干。查此人爲原籍石川縣能美郡安宅町七之一。現在住大連市大黑町三二無職立覺幸吉。年三十三歲。因受滿人所託。私帶嗎啡。前後已有數回。故今於是日在中央公園與滿人某會晤託帶價值四千元之嗎啡。使乘十七列車密運。於該警所審明後。當轉解大連署矣。」

英倫首屈一指之大名廠米尼斯MINNIS本年新出品標準流行之春服料大量船來陳列供西裝諸君隨意選擇

奧町 瑞康 電話二、六九五六

六四號南來旅客機 遇雪中途降落

乘客機体均幸無恙

於月之二十一日午前十時三十分由新京發向大連行之定期南行旅客飛機第六四號。由兒玉操縱士架駛。當因風高降雪。天氣不良。致而出發至新京南之大屯附近降雪甚。風更大。及至公主嶺附近。則空中高度四十米。而沿鐵路沿線於大屯之二降羅地點陷於飛行不能。乃行降落於附近地面。查該機有榮航空會社長乘坐。並有都築新京區長外多名。所未遭難者。幸該操縱士之技術精良。故機体及乘客在無意外而平安着地。所有旅客皆於午後零時半以急援自動車而送返新京云。」

女性行騙

毛遂自薦請充招待 先支傭金計設騙逃

二十一日午後四時頃市內磐城町一百十七番地咖啡館「美人座」處。來有一女子鑿言其爲加藤和江子（年二十四歲）懇請採用爲女招待該號以其容貌尙佳當由女事務員佐藤與之接洽中該女要求暫先支用月薪現金十五元。以便歸回持行李及一切衣物。將錢借與後而去。並派滿人僕役一名隨之。至遼百貨店而入於地下室。呼喚二人用之定食。在館未來之先。向僕役鑿言至便所。將該僕役留於樟上。竟而逃走。待至許久。未見歸來。而飯已至。查該女已不在。該僕役乃急行返回。報告主人。該號始知被詐。乃具情報告連大警察署司法係。仰爲搜查在逃之女詐欺犯云。

遇難之飛機 卒無下落

月之十四日由朝鮮平壤架駛來連。預定在周水子飛行場降落之飛機。途中在柳樹屯沖因濃霧遭難。檜山伍長機之遭難各種情形。業已數誌前報。嗣由大連軍官市民合同之下。力事搜查六日間。仍無任何良好消息。其搜查之第六日（十九日）。船隊則在大連灣東行擔海作業。亦未得到如何成績。而由事件發生以來檣連中之菱未得遭難機之如何消息。而第七日（二十日）則以予想的機屍之漂浮處。由海務局水上署滿鐵各關係處五相出動而仍行搜查之。然至二十一夜仍未有如何之成績。搜查隊頗爲憂愁矣。倘搜查隊及其他關係者如在何發見檜山伍長遺骸及機体如發見其一者。則須認定地點。急行報告於大連憲兵隊矣。

四鄉大車亦將 發予車証

去年度之會長會議當時。榮家屯會孫文慶會長曾請求對農民使用之大輪車。每送物至市內。被警科罰。一般鄉民皆感不便。然請求民署當局設法証明使用。提議後爲一懸案。今署中正計劃發予該項証明。以便利鄉民云。

道德會附小 舉行畢業式

市內新起街六十一番地關東州道德總分會附屬小學校創辦以來。成績斐然。玆悉該校定於本月二十二日午前十一點於該校舉行畢業典禮。屆時各界紳商前往觀光者。當不乏人云。

明德小學校 昨舉行畢業典禮

各機關派代表參加 展覽成績琳瑯滿目

大連明德小學校。本年度卒業典禮。於昨（二十二日）上午十一時舉行。來賓有大連市會議員黃信之。大連宏濟善堂經理張洪五。大連市商會代表方星坡。東部商民會代表安新亭。及西崗商會代表等二十餘人。時至着席。一同敬禮。然後授與卒業証書。柳原校長誨告設立者祝詞。來賓祝詞。大連市商會祝詞東部商民會祝詞。在校生總代送詞。卒業生總代答詞。禮成並在別室陳列成績展覽。男女學生作品如圖畫。寫字。墨畫。字聯。以及工藝作品。並女生刺繡。編製等。工精藝妙。琳琅滿目。頗博得來賓之好評。查本屬卒業生係四年初級共計六十三名。殆入高級云。

客冬貧民庇寒所 各項經費統計

共需款五千五百餘元

東西兩商會客冬舉辦之貧民庇寒所。當燈節前日即行如期閉所。一冬中賴此得免凍餒者之貧民甚多。玆據該會書記統計。開所共七十五日。經費計需五千五百四十二元零九分。經費之來源由積立金利息充補二千六百四十九元九角四分。曆年慈善男女捐金一千七百六十八元一角五分。去年度損金一千一百二十九元充用之。內中所化捐之各項經費。計米費一千六百四十元七角八分。煤炭費二百八十二元零九分。備品費六十一元七角八分。消耗費八十三元四角五分。僱員薪水三百二十七元八角五分。修繕費一百六十六元五角六分。鹹菜費一百四十元一角一分。羊食費三百四十一元一角九分。雜費三百零二元一角九分。外並補助紅卍字會在東寺兒溝所設之施粥場二千元云。

大連 萬義長油坊林善齋啓事

本號玆聘到辯護士石井金三郎先生爲常年法律顧問嗣後凡有人侵害本號及敝人生命財產以及名譽等情均由該律師依法保障之特此鄭重聲明

本號大連市香取町三番地

辯護士石井金三郎啓事

玆本辯護士受任爲大連萬義長油坊常年法律顧問嗣後倘有人侵害該號及該號主人林善齋先生之生命財產以及名譽等情本辯護士依法保障特此鄭重聲明

事務所大連市花園町四十六番地

日活館

邂逅相逢　章康阿慕貝爾 露伊絲麗娜 主演

坦丁貝爾達大會戰　浜德布爾古元帥 特別出演

松石之森　黑川彌太郎 花井蘭子 主演

大連市丹後町三九 大氣堂本店 電話（二）一二八二番 支店 奉天・新京

不二謄寫版 專賣（便利低廉・堅固無比）

齒科 早川醫院 大連市西通九十三番地 電話二‧三九七一番 金州分院

並有開官式以及手提金庫俱全 山形洋行 大連 浪速町 電二三〇五

明朝廣寧伯爵 係明太醫院長遺著救急書欲索附郵二分寄北平西單街廿四號奚宅 廣寧伯

華春照像館 附設玻璃鏡框部 西崗平和街四番地 電話三二六七二番

洋便戲武皆無隨借
服裝器備料意用

開幕 敝社初設連濱倘望諸君多加關照玆爲美滿各界顧客起見特由平津聘請厨師復由廣東特請西法大菜厨師及滿國美女招待數名非常殷勤室內裝飾設備甚合衛生擇於陽曆三月十三日陰曆二月初一日開幕無論紳商淑女請早臨不勝歡迎之至

三江酒社中西大菜館 大連市監部通七六番地（中華棧新社對門） 電話（二）二一七六番

套三大菜 八角（西法大菜部）
套四大菜 一圓一角
套五大菜 一圓四角（北平排菜部）
特等 三元
頭等 二元五角
並等 二元
（廣東麵食俱全 包辦酒席臨時小賣）

北滿專頁

隣保委員會成立
本諸互助精神而無國籍分別
參事人選內定全市劃十一區

【哈爾濱】哈爾濱特別市。施行之鄰保委員制。今已經市公署社會科。決定於本日（十九日）午後二時。假道裡商會會場。舉行鄰保委員成立大會。致該會組織內容。詳誌如左。查本市實施之鄰保委員制。乃本諸人類之互助精神。而無國籍之分別爲目的。以各警察署之管轄區域。分爲十一鄰保區。鄰保委員會內。共置滿日。俄。鮮委員二百名。按各鄰保區戶口之多寡。而定委員名額。其委員人選。則均係市內有聲望。而熱心社會事業者爲合格。經市署安愼詮衡者。全爲名譽職致其組織爲每一鄰保區。委員中選出常務委員一人。計十一人。再由常委中互選一常務委員長。外並置參事三十八人。已由市公署詮衡內定。計滿人方有道外商會長李明遠。道裡商會長副會長唐紹臣。自治委員楊貫三。劉敏光。呂尊五。律師周樹標。孔氏醫院院長孔憲武。首善醫院院長陳澤生。七紳刁隆棠。姚錫九。南崗署長宣文浩。香坊署長趙春融。新安埠署長林庸。正陽署長蔡其運。南新署長關榮林。北新署長朱紹譜。太平橋署長馬烈武。松浦署長高其昌。顧鄉屯署長劉永江。水上署長呂賑尙。日人方有經緯署長寸田義道。日本總領事館副領事長岡半六。日本居留民會長牛木寬太郎。日本商工會議所會頭加藤明。中央銀行哈支行長鈴木憲則。赤十字病院長西山啓吉。滿鐵病院長國分武夫。市立病院長植村秀一。辯護士柏田忠一。篤志家宗像宗吾。衛生指導隊長井之川道雄。篤志家千田萬三。協和會市本部長佐藤俊久。朝鮮人方爲朝鮮人居留民會長金汝伯。此外有俄人四名。市公署社會科。已於昨日（十八）向各關係方面。及鄰保委員會委員。參事等。發出公函。邀請今日出席。舉行隣保委員成立大會。參與者不下三百餘人。其開會順序列下。一、振鈴開會。二、全休肅立。向國旗行三鞠躬禮。三、施市長致開會詞。四、社會科郭科長報告籌備經過情形。五、民政部代表致訓詞。六、施市長致訓詞。七、于警察廳長致訓詞。八、來賓致祝詞。九、攝影。十、禮成。

【又訊】於鄰保委員會成立後。由本月二十九日起。在市署會議室。分區選舉常務委員。並舉行午餐座談會。致其選舉鄰保委員會常務委員之日程。已決定爲經緯署區。於北新署區於三月二十九日正午十二時。三月三十日正午十二時。爲南崗與香坊區。三月三十一日正午十二時。爲新安埠。太平橋。松浦區。四月一日正午十二時。爲顧鄉屯。水上。南新區。四月二日正午十二時。爲正陽區。屆時各區委員一律出席。分別選舉。並於選舉前、當場授與各委委囑狀。開會次序列下。一、開會。二、行政處長致開會詞。三、委囑狀授與。四、門標徽章授與。五、聚餐。六、選舉常務委員。七、指導及討論。八、閉會。致鄰保委員會委員長。須於常務委員選舉竣事後。始能確立云云。」

放火嫌疑犯孫汝元
亦嘗鐵窗滋味
珍田係長出馬親身逮捕
名刑事敏腕驚破奸人胆

【哈爾濱】道外五道街。長春市場娼窰起火一事。災害重大。後經正陽署珍田刑事係長調查。發見該房東孫汝元。有放火圖利之嫌疑。已誌前報。但當局爲明瞭孫某犯罪動機。及經過事實。乃高張警網捕搜。孫某竟一時幸免。不知去向何處。當局以誓死之精神。不眠不休之態度。結果。於十六日。在道裡某街之俄人經營之病院中。於安眠自在情形之下。被珍田刑事係長。單人獨馬逮捕歸案。投之鐵窗。奈該老賊狡猾百出。聲稱病重。不能支持堂訊。於此半生半死狀況。該署莫可奈何。只得留置別室。待其恢復後。再施刑訊問究。結果。聞珍田係長。得意之下云。余必淸白自愛。爲民出害。以發揮刑法機能。顧世人共觀云云。

【又訊】自正陽署發見孫汝元有放火嫌疑。而因孫某在逃。乃將其家大兒逮捕。據其供稱。乃父一生行事。無甚思想。唯一目的。就是愛財不要命的主義。以故當局對此放火疑案。愈有最大把握。刻各方面之証據。業已十分充足。雖孫汝元堅口不吐。亦有鐵証難辯云。預料孫某近日內。即能恢復原狀。定能水落石出矣。各方面均爲緊張云。

統制哈市滿日俄商號
商會法頒佈在即
兩會一所各表消極態度
歸併實現意見莫衷一是

【哈爾濱】醞釀日久。一再展緩。卒至實行歸併之哈爾濱特市道裡外兩商會。及日本商工會議所。現已高唱統制化。惟各當事者。爲刻尚未能接到中央實業部正式明令以前。均極愼重鎮定。表示消極態度。茲就可靠消息。聞中央業已將商會法編製就緒。四月十日頒佈施行。故因此又不能坐視不問。現亦由日本商工會議所出頭奔走。開始向道裡道外兩滿側商會接洽意見。聞大休研究事項如左。一、人事處理。一、會所地址。一、白俄問題。一、豫算編造。總合以上各點。亦實於改組以前。應行準備之問題。聞日本商工會議方面傳出消息。此次根據中央新商會法。統制滿日俄商號。歸併同一會時。事体上。語文上。諸多複雜。而對於商會之行政上。更形重要。但現在之所有各商會人員去就。尙不能發生若何變化。但若加入白俄商號時。更必需用通暢俄語人材。至冗員雖免小有變更。但地址取於道裡外適當處所。目下日本商工會議所。共有人員十五人。道裡商會有二十五人。道外有二十三人。共計三會能有六十餘職員云云。

【又訊】日本商工會議所。因原來規定議員滿期。從另改選。現已至期。因有中央統制消息。以故本期議員決延。至新法頒佈實施時。再爲同時決定云云。

訪日教育視察
改期首途

【哈爾濱】哈爾濱教育分會與特別市公署。爲謀本市教育之發展。特派訪日教育視察團。以視察日本國內教育狀況及一般文化設施爲旨。以便借鏡。一行共爲十人。由市公署教育科佐藤哲氏率領。隨行團員爲張巨川等九名。預定在日本視察地爲京城。廣島。京都。奈良。山田。名古屋。東京。大阪。神戶。門司等各地方學校。及名勝區域。原定四月三日出發。茲因事故。改期至四月末云。

施醫所柳醫官
功高和緩
承審贈匾頌揚

【勃利】本縣救濟院施醫所醫官柳樹堯。在勃任事有年。爲人誠篤。和藹可欽。頗得各界好評。對於患病者。不論貧富老幼及何等病症。均皆細心診斷。毫無惰厭之色。日昨三月十三日。經縣公署司法承審潘靄堂。教育館長孫賀三。敬贈匾額一方。大書妙手回春。一時民衆觀者如堵。咸謂該柳醫官。手術精奇。功高和緩。始能博得如此褒揚云。

人民福利之一斑
減輕担負蠲免被災地畝稅
年景豐稔征收成績非常好
鼓勵職員按勤務一律增薪

【景星】本邑自事變以來水旱頻仍。人民災苦萬狀。賴當局之維持。施以賑米。設立粥鍋等等。司稱無微不至。全境商民。始有生活之望。近又首由孫縣長。保來參事官。花房參事官。總務科長高景孟。財務局長張佐宸等會議。對於本邑以前之警備隊費。衛生費。及大同元年二年之被災各地國稅。均呈請省方照准。一律蠲免。減輕人民之負担。實現新國家。減輕稅率之法則。現以公佈實行。似此可見當局注重地方。關心民瘼云。

【又訊】本邑財務局長張佐宸爲人忠誠諳練。素稱征收界之熟手。自建國以來。即在財務局供財務局長職。所着之成績。早爲上峰所嘉許。康德三年度。徵收地方各款。成績非常良好。並兼去歲獲空前未有之豐年。所以一般農民。勿庸傳催。均踴躍繳納。全年度共收洋六萬餘元之多。究其原因。不外乎以前連年尾欠甚多。故於豐年之中。均皆完納一清。所以三年度的徵收成績非常良好。足見該局職員盡心局長股長等。措置得法。不愧厥職云。

【又訊】縣署自孫縣長。保來參事官。花房副參事官等。蒞任以來。對於地方各科事宜。無不力加整頓。克盡厥職。夙興夜寐。與商民等所謀到之幸福。不可枚舉。並且待人以誠。用人以專。故一般職員。均爭前恐後以圖報効。近由縣參事官等討論。對於各科職員。均勤勞盡職。決不負其辛勞。擬於四月一日起。一律增薪。按其每日勤務成績增給。其最優者。當有絕大之福音。可見當局懷有功者賞。有過者罰之決心云云。

政。聞。彙。誌
重建縣署定於七月落成
籌修木橋商會召集會議

【阿城】縣公署原址。乃係舊式大店院房舍改造。因陋就簡。致辦公諸多不便。近經當局請准省座。採定在北街倉房前。重建新署樓房。已招標開工。並聞工事在七月一日報竣。落成之日。定能堂皇華美。以壯觀瞻云。

【又訊】商務會。近因縣城正東門外。赴車站汽車路上之木橋。現已破壞。亟待修理。以利交通。日昨召集會議。籌備欵項。重新修理。已經籌備就緒。並已購到大宗木料。俟解凍後。即行着手動工云。

考試醫生 縣警務局。爲注重生命起見。昨傳知各葯舖。及醫院之滿西醫生。訂於月之十五十六兩日。在警務局內。經保安衛生兩系。分別試驗。成績優良者。准予在市內行醫。不合格者。決取締其業務。藉重生命。而免悞人云。

裁汰職員 縣署當此春季整頓庶政之際。又裁去職員二名。計內務局教育股股長張藍蘭。及總務科文書股科員趙竹庵。

調查商捐 本縣稅捐局。近因各商之營業捐。已屆本年度春季征收期。故該局派員分班調查各商去年度之收入若干。評定等級。徵收各商之營業捐稅云。

招考新生 縣立農業試驗訓練所。第一期學生。現已畢業。續添招第二班新生。並定於（十三）在縣公署實行考試。現已評定新考取各生。公署榜示。計錄取者爲吳超臣。李春模。傳勝濟等十三名。並令該生等。於月之三十日。均行携帶被褥入校云。

參觀歸來 縣農業試驗訓練所之訓練生。現屆卒業之期。已於日前。由縣農會指導員木村衛彪。率該所全班訓練生十八名。出發赴各地參觀。藉增該生等之農業常識。全班赴濱江省參觀。轉赴奉天公主嶺。及各縣等參觀後。於昨十一日已全班返縣矣。諒此次該生等赴各地參觀歸來。對於農業前途之發展。定有一番造就云。

改選保甲長之題名錄

【阿城】本縣城內各保甲長。現任期滿。特由縣公署。令阿城保轉知各町所屬民戶。遵章改選。已於昨（十日）召集民衆。假永樂舞臺內。由縣長參事官。警務局指導官等出席監視之下。民衆公共選舉。阿城保保長各甲正副甲長等。茲將被選保甲長氏名記下。保長趙興廷連任。副保長楊汝豐。天錫甲正甲長翟國和。副甲長敖繼祖。朝陽甲正甲長關永銘。副甲長王金。綏靖甲正甲長楊汝豐。副甲長劉範。永安甲正甲長劉再昌。副甲長董玉峰。柴市甲正甲長李國興。副甲長任永智。阿站甲正甲長劉子壞。副甲長盧實盛。均於即日任職云。

婦女救濟所女待聘 （六）
艷質秀色蓬蓬勃勃
藏之金室均慶主婦得人
披露春色本報記者特寫

【哈爾濱】婦女救濟所。所女子潔貞。馮翠貞二人。幼年喪親。孤苦零丁。寄居外祖家。隨人喜樂。雖懷志潔行芳。貞操自守。豈奈人慾橫流、苦節難保。查于潔貞之姨母。即墜行於万人。又拉弄可惜可愛自己之骨肉甥女。再供奸夫姦汚。而後以快事。其心。其性。可殺可剮。眞冷血動物之不如矣。而奸夫傅廣利之弟。又能繼承乃兄之行。無獨有偶。何傅氏家門之不幸。孽種如斯之多耶。再查馮翠貞。當於哈市烟館最盛之時。又身歷各處招待。同時全市燒烟女子。幾有數千百人。無不紅綠趨時、爭爲招徠。以圖牟利。而翠貞獨能別具慧眼。謝卻時裝。甘自淡泊。正求正義出路。何其見地之高哉。然苦時之穿雲入霧。醉心金錢。追求不返之燒烟女子。今已取締被禁。風流雲散。空成黃金之夢。多染黑籍之癖。嗚呼人事不常。青春難再。曾幾何時。又有轉死溝壑。玉化香消者。意識薄弱女子通患。令人不免常太息焉。總觀于潔貞。馮翠貞。出汚泥而不染。當青年而不嬌。辯別正奸。認識淸濁。於微賤之中。即能拔出苦海。若干幸居富貴之家。其不大有萬造乎。語云。貧家出公卿。誠哉是言也。茲將二人之投所經過詳情分錄如左。以供上心者參考云。

于潔貞。山東省壽光縣人。現年十七歲。幼隨父母來富錦。居住有年。因家貧故。其父母勞神過度。遂至一病不起。約二月餘。竟離愛女。而與世長辭矣。時潔貞年才七歲。固天眞活潑小姑娘也。然因潔貞無人扶養。經奸串者之建議。遂決定寄養於其姊母家中。其姊固一經驗富有。潑辣恨毒之鴇母也。且潔貞年雖幼小。而貌其美麗。將來定有利可圖。故當時待遇尚稱不惡。未幾於潔貞十三歲時。彼之姊母與姘夫傅廣利。計議之下。遂携女來哈販賣。並與其姘夫合謀。欲强姦此十三歲之幼女。不從則屢遭打罵。後因哈市官憲。對此不法之輩。監視甚嚴。致無法轉賣。遂重返富錦。私開烟館。逼女燒烟留客。賺錢以備此一雙老禽獸享福。如潔貞對烟客少有不就。即棒打腳踢。殘虐不已。後其姘夫廣利、因販賣人口案。被縣署監押。乃託其同鄉李少山。携女乘巖溪船來哈。以要錢爲名。其實欲將女抑於土娼變錢使用耳。正值其姘夫之弟傅廣基。與彼姨母計謀之下。被潔貞聽悉。不覺愕然。遂萌逃走之念。果於翌日。康德三年六月二日。乘家人不備之際。逃出門來。投所求救。而脫此人間地獄之痛苦也云。

馮翠貞。山東壽光縣人。於康德三年七月十九日投所。據供現年十八歲。嫁劉青發爲妻。過門未幾。即逼彼充當天義樓。小洞天。聚仙閣。大觀樓等烟館招待。若有對客不滿之處。被夫得知。即遭打罵。後復逼其叔父寫給被生死文據。翠貞處此境遇。確也痛苦萬分。爲免受丈夫之虐待。故投所求救云。

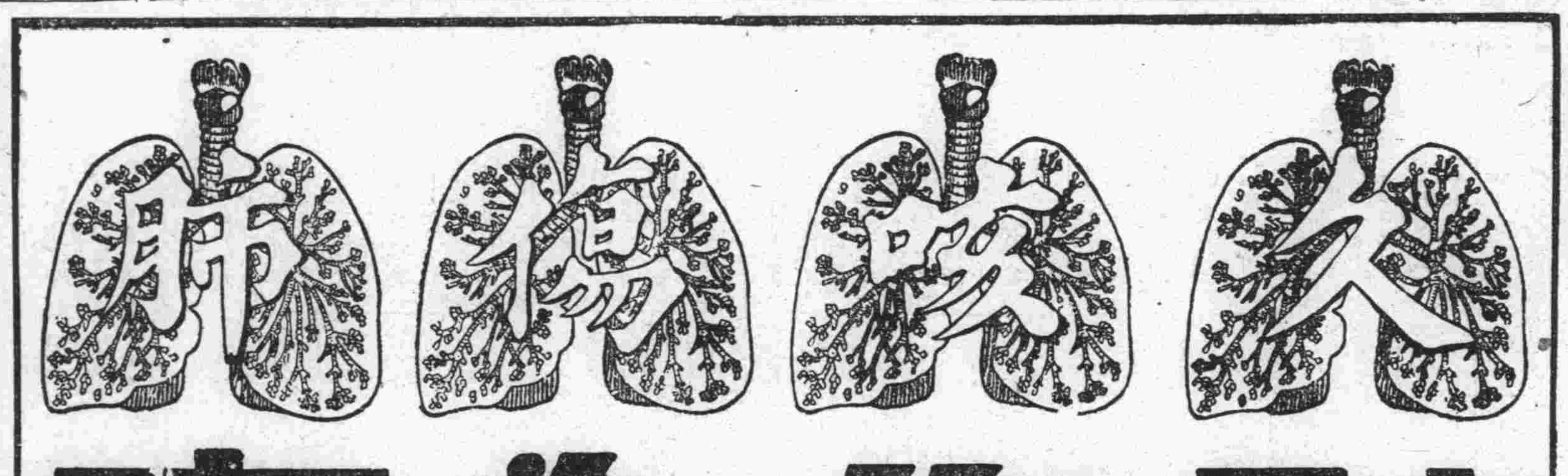

肺傷爲癆

凱輯士久咳片盡人皆知請君早爲試用可知久咳傷肺肺傷爲癆請勿視性命爲兒戲勿以貴體作抗病器勿因猶豫失治勿因遷延悞治急服凱輯士久咳藥片可保立復健康此片久爲各國名醫臨床藥用確知有特奇之效力尤其是市售他藥所莫能及也謹將特效功用列後

●痰湧痰塞之咳服片試試
●腎虛肺弱之咳服片試試
●夜不安眠之咳服片試試
●老人虛弱之咳服片試試
●四時感冒之咳服片試試
●胸痛脅痛之咳服片試試
●酒色爲患之咳服片試試
●天行時疫之咳服片試試
●童子百日之咳服片試試
●憂愁肺痛之咳服片試試
●喉痛聲嘶之咳服片試試
●胎前產後之咳服片試試
●喉癢虛寒之咳服片試試
●胃弱飽滯之咳服片試試
●多年不癒之咳服片試試

凱輯氏久咳片爲中西藥中最有價值一種製品故對於潤肺除痰滋養臟腑固氣健血並一切咳嗽無論新舊莫不藥到病除而立竿見影此片之功績美譽實際上則確爲鷄羣之鶴救治社會匪淺

▲價目癒用包國幣一角中盒五角大盒一元

●總發行 哈爾濱道外吉林河南街
●分發行 江省南大街
泰華西藥商行

各省各縣各埠各鎮均有分銷本市內大小藥店均有分銷

【就職之捷徑】

第十八回新學期生 **招募學生**

邇來新興滿洲帝國、益見進展、隨之、簿記知識之必要、愈益切實、故不通曉簿記者、處世就職、決無成功之望、本校乃滿洲資格最老之簿記會計學專門學校也、畢業學生、已達二百人、現咸就職於銀行、公司商店、有志者、幸勿失此良機！

一、招收額數 八十名
一、開學日期 四月十日
一、卒業期限 本科六個月 速成科三月
一、教授科目 一、簿記學原理 一、商業簿記 一、會社簿記 一、銀行簿記 一、工業簿記 一、官廳簿記 一、鐵道簿記 一、商事要項 一、商法

遠道學生設有完備宿舍日語免費教授
担任教師、均係專門學者、有自信的日滿兩語、從事教授、年齡不拘指導懇切教授盡責畢業並介紹職業備有詳章函索郵票二分即寄

奉天商埠地南二經路
滿洲高等簿記學校

中華棧 總號 新社

營業科目 海陸運輸 旅館營業 物品販賣 代辦客事
支店地址 哈爾濱道裡道外中華棧 新京義昌公司中華棧 營口中華棧 青島中華棧 天津通順棧華記
出張所地址 奉天 吉林 安東 圖們 清津 勃力 穆稜 下城子 梨樹鎮 牡丹江 芝罘 龍口 威海 北平
大連市奥町總號—常陸町新社

電話 總號 旅客部（長）二五七四四 運輸部（長）二四二〇〇 新社 旅客部 二七九七一 代理部 二一六四六 番

代理貨物 上海力士皂、英國洋鐵盆、日光皂、猴牌皂、白玉霜皂、衛生葯皂、祥茂條皂、H字肥皂、利華秀皂、利華皂粉、巴黎和比廿、巴梨莎麗蜜、各種化粧品、美國藍人頭化粧品、鎖鏈印各種線車、錨印綉花線、永備電池電棒、英國力士皂、德拉慕美容粉、法國助粧美容、西蒙香粉蜜

三菱牌電動機

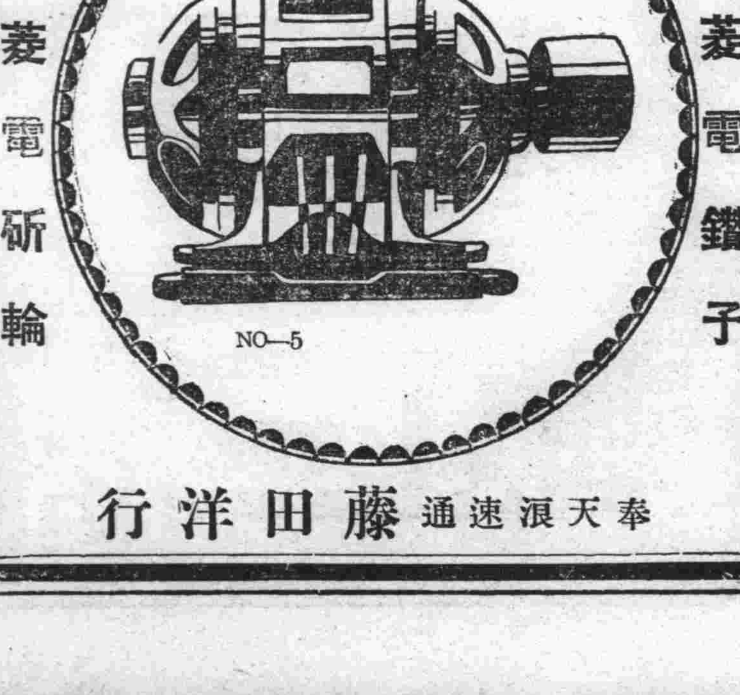

三菱電鑽子
三菱電研輪

奉天浪速通 **藤田洋行**

橫濱正金銀行 大連支店

資本金 壹億圓（全額收足）
公積金 壹億參千貳百六拾五萬圓
營業總目 諸存款 放款 折扣 內外匯兌 信用狀之發行 其他一般銀行業務

大連市大山通二番地

電話 代表番號 二三一六一番 宿直專用 二六〇一五番
振替貯金番號 大連 二三〇〇番
大連中央郵便局私書函第一〇八號

本支店 出張所
橫濱（本店）東京、東京丸之內、名古屋、大阪、神戶、門司、長崎、小樽、青島、天津、北平、漢口、上海、香港、廣東、營口、奉天、新京、哈爾濱、新嘉坡、蘭貢、加爾各答、孟買、加拉知、馬尼拉、盤谷、蘇拉巴雅、（泗水）、斯馬蘭、巴達比亞、西德尼、倫敦、巴里、漢堡、柏林、亞歷山大、布哇、舊金山、羅斯安鐵魯斯、西特里、紐育、里約熱內盧